Elixhausener GemeindeINFO

Informationsblatt der Gemeinde Elixhausen 2022-1

Verkehrsberuhigung und Maßnahmen
zur Verkehrssicherheit im Ortsgebiet

Seite 4

20 Jahre Mobilitätswoche
Bürgermeister autofrei unterwegs

Seite 22

Wichtiger Hinweis!
Das Team vom Jugendtreff sucht Verstärkung - mehr Infos auf Seite 32. Auch das Brotbackhaus benötigt noch Betreuung an den Backtagen.

Zertifizierung als familienfreundliche und kinderfreundliche Gemeinde

V.l.n.r. unicef Österreich Corinna Geißler, Präsident des Österreichischen Gemeindebundes Alfred Riedl, Bürgermeister Michael Prantner, Familienministerin Susanne Raab.

Am 20. Jänner 2022 wurde unserer Gemeinde das staatliche Gütezeichen „familienfreundliche Gemeinde“ und das UNICEF-Zusatzzertifikat „kinderfreundliche Gemeinde“ verliehen. Anstelle der feierlichen Übergabe im Palais Niederösterreich in Wien, wurde diese Veranstaltung digital abgehalten.

Familienministerin MMag. Dr. Susanne Raab, der Präsident des Österreichischen Gemeindebundes Bgm. Mag. Alfred Riedl und MMag. Corinna Geißler von UNICEF Österreich gratulierten zur Auszeichnung und bedankten sich für alle bedarfsgerechten Initiativen in der Gemeinde.

Diese beiden Auszeichnungen würdigen die Bemühungen, welche unsere Gemeinde gemeinsam mit ihren Bürgern*innen im Rahmen der Bürgerbeteiligungsprozesse seit der Verleihung des Grundzertifikats unternommen hat. Elixhausen wurde nunmehr schon mehrmals ausgezeichnet und nimmt an den Audits seit Beginn teil. Auch am nächsten Turnus wird sich Elixhausen wieder beteiligen.

Im Rahmen des letzten Prozesses konnten bis auf ein Projekt alle erfolgreich umgesetzt werden. Das noch ausstehende offene Thema, die gemeindeeigene Kinderbetreuungsplattform „Babysitterbörse“, wurde aber nunmehr ebenfalls begonnen und wird noch dieses Jahr auf Schiene gebracht. Mehr dazu lesen Sie auf der Seite 6.

Absperrventile überprüfen und bewegen

Beim periodischen Tausch der Gemeindewasserzähler wurde bei mehreren Objekten festgestellt, dass die Absperrventile nicht mehr zur Gänze schließen und so der Wasserfluss nicht zum Stillstand gebracht werden kann. Wenn das Ventil über lange Zeit nicht bewegt wird, kann es sich festsetzen und funktioniert im Bedarfsfall nicht mehr ordnungsgemäß (z.B. bei einem Wasserschaden oder bei einem Tausch des Wasserzählers.) Daher sollte zwei Mal im Jahr das Ventil zu- und wieder aufgedreht werden, um die Funktionsfähigkeit des Absperrventils zu gewährleisten. Wird ein fehlerhaftes Ventil festgestellt, ist dieses durch einen befugten und autorisierten Installateurbetrieb auszutauschen.

Dazu kommt, dass bei mehreren Häusern die außenliegenden Wasserschieber durch Pflanzenbewuchs oder Umgestaltung der Außenanlage nur schwer bzw. gar nicht mehr auffindbar sind.

In diesem Zusammenhang ersuchen wir alle Objekteigentümer die Funktionsfähigkeit der Absperrventile vor und nach dem Wasserzähler, sowie die Zugänglichkeit des Wasserschiebers zu überprüfen und allfällige Maßnahmen zur Instandhaltung der Absperrventile bzw. die Freilegung der Wasserschieber durch autorisierte Fachbetriebe zu veranlassen.

Liebe Elixhausenerinnen und Elixhausener!

In den letzten Monaten und Wochen ist rund um uns herum enorm viel an Veränderung passiert. Das Coronavirus lässt nicht locker und hat uns Bürgerinnen und Bürger sowie die Gesellschaft insgesamt weiter in seinem Würgegriff. Ein nicht für möglich gehaltener Krieg auf europäischem Boden wurde von einem verbrecherischen Diktator aus rein persönlichen, idiologischen und völlig irrationalen Gründen vom Zaun gebrochen und ein Angriff auf einen souveränen Staat gestartet.

Hoffnung und positive Lebenseinstellung
Trotz dieser Krisen der letzten Zeit und trotz des klar (völker)rechtswidrigen Angriffskrieges, beziehungsweise genau deswegen, gilt es nun nicht zu verzweifeln oder die schlimmsten Schreckensgespenster an die Wand zu malen. Die Hoffnung stirbt nie und daran sollten wir uns aufrichten. Die Brutalität des Krieges wird uns tagtäglich mit grausigen und unmenschlichen Zuständen in Bildern vor Augen geführt. Eine Diktatur überzieht ein unabhängiges Land und seine Bürgerinnen und Bürger mit Leid und Elend.

Wir sollten uns bewusst sein, dass die Basis für unser Leben, unsere Freiheiten und Sicherheit sowie für unsere Rechte und Pflichten unsere Werte, Einstellungen, Gesetze und vor allem die Demokratie sind. Unser demokratisches System hat einen unschätzbar hohen Wert und dieses Gut gilt es mit allen erdenklichen Mitteln zu schützen und zu verteidigen gegen jene, die es in einer Weise in Frage stellen, die bedenklich ist. Sachliche Kritik, qualifizierte Überprüfung und eine moderne Weiterentwicklung unseres Systems sollen, ja müssen zulässig sein. Das Schlechtgerede und das Niedermachen sowie das permanente Anstreifen an nicht rechtsstaatlichen Verhaltensweisen müssen ein Ende haben.

Die Gemeinde und ich ganz persönlich stehen jedenfalls mit ganzer Kraft dahinter, Elixhausen als lebenswerten, von Gemeinschaft getragenen, weltoffenen, sozialen und demokratischen Ort weiter in die Zukunft zu bringen. Dazu setzen wir auch heuer wieder verschiedene Initiativen.

Elixhausen Karte
Ein weiterer Schritt in Richtung mehr Service und Digitalisierung war die Ausgabe der Elixhausen Karte als Ersatz für die alte Recyclinghofkarte. Ein Schrankensystem wird die Zufahrt noch regeln. Eine Einfahrt ohne Karte ist dann nicht mehr möglich. Ansonsten ersetzt das Vorzeigen und Scannen der Karte einfach das bisher gewohnte Zwicken der Karte.

Rücksichtnahme und Miteinander
In letzter Zeit häufen sich wieder die Beschwerden über rasende Autofahrer oder laute Arbeiten zu Zeiten, in denen es nicht unbedingt notwendig wäre Lärm zu verbreiten. Ich ersuche daher alle zu mehr Rücksichtnahme und Miteinander auf unseren Straßen und Wegen, gerade im Hinblick auf die Einhaltung von 30-iger Zonen und Spielstraßen.

Maßnahmen zur Verkehrsberuhigung und Verkehrssicherheit
Die letztes Jahr umgesetzten Projekte entfalten nunmehr ihre Wirkung. Die Busampel auf Höhe der Apotheke bringt eine bessere Pünktlichkeit der Busse, die neue Zebrastreifenführung auf der Sachsenheimkreuzung hat die Verkehrssicherheit bei gleichzeitiger Beschleunigung des Verkehrsflusses erhöht. Der eigens mit der AUVA gestaltete Schulwegeplan erfreut sich großer Beliebtheit und ist ein gutes Mittel für einen sicheren Schulweg für unsere Kleinen. Die Verlängerung der Straßenbeleuchtung in der Weichenbergstraße dient der Erhöhung der Sicherheit von Fußgängern. Dazu wurden weitere alte Laternen auf neue und damit auch energieeffizientere LED-Lampen in verschiedenen Straßenzügen getauscht. Weitere Maßnahmen lesen Sie auf den Seiten 4 und 5 dieser Ausgabe.

Betreuungsinitiative der Gemeinde für nicht institutionelle Kinderbetreuung
Ein letztes offenes Projekt aus dem Audit „familien- und kinderfreundliche Gemeinde“ wurde nunmehr ebenfalls in Angriff genommen. Die Gemeinde bietet für Interessierte einen Ausbildungskurs zum „Babysitten“ an, der unter anderem auch einen Erste-Hilfe-Kurs für entsprechende Maßnahmen an Kindern beinhalten wird. Anschließend werden die Kursteilnehmerinnen und -teilnehmer offiziell auf der Homepage in einer „Kinderbetreuungsbörse“ gelistet und man kann sich dann für den eigenen Bedarf an „Babysitting“ einfach an eine Teilnehmerin oder einen Teilnehmer wenden.

Die Gemeinde ist dabei nicht Vermittler, sondern stellt nur eine Kontaktbörse dar. Bezahlung, Einsatzzeiten und dergleichen sind individuell zu vereinbaren. In dieser Ausgabe finden alle Interessierten an der Ausbildung einen Hinweis auf das entsprechende Formular und das genau Procedere, wie wir diese Plattform aufbauen wollen. Alle interessierten Gemeindebürgerinnen und -bürger ab 16 Jahren können sich dazu anmelden, so dass wir einen gewissen Pool an Babysittern im Endausbau haben.

25 Jahre Hilfsdienst Elixhausen
Seit nunmehr 1996 gibt es den Hilfsdienst Elixhausen, der 2021 somit sein 25-jähriges Bestehen gefeiert hat. Coronabedingt findet der Festakt dazu erst heuer (15.5) statt. Ich möchte mich an dieser Stelle bei allen ehrenamtlich engagierten Personen, die sich den vielfältigen Aufgaben des Hilfsdienstes stellen, sehr herzlich für ihren Einsatz bedanken. Es ist keine Selbstverständlichkeit sich in den Dienst der guten Sache zu stellen. Auf den beiden Innenblättern finden Sie eine ausführliche Sonderbeilage des Hilfsdienstes.

Veranstaltungen
Zu guter Letzt möchte ich Sie alle auf die Veranstaltungsübersicht auf der letzten Seite hinweisen, die wir schon schmerzlich vermisst haben. Das gesellschaftliche Leben in Elixhausen startet wieder voll durch und das ist gut und wichtig. Nehmen Sie an der einen oder anderen Veranstaltung teil, die ausrichtenden Vereine und Organisationen freuen sich! Besonderes Highlight im ersten Halbjahr wird natürlich das Fest zum 50 Jahr Jubiläum der Prangerstutzenschützen Elixhausen vom 17. bis 19. Juni, dass ich allen Gemeindebürgerinnen und -bürgern ganz besonders ans Herz legen möchte.

Ich wünsche Ihnen und Ihren Familien einen schönen Frühling!

Neuer Gemeindebus ökologisch und ökonomisch auf der Höhe der Zeit

Die Gemeinde Elixhausen hat einen neuen E-Bus als weiteres Gemeindefahrzeug angeschafft. Der Bus dient unter anderem als Nachfolger für den alten Feuerwehrbus, der ja als Seniorenbus genutzt wurde. Das neue Fahrzeug hat einen rein elektrischen Antrieb und ist daher auf dem neusten Stand der Technik sowie umweltfreundlich. Für die Nutzung als Seniorenbus wurde zusätzlich eine elektrisch ausfahrbare Trittstufe für den leichteren Einstieg in die hinteren Sitzreihen eingebaut. Der Bus kann exklusive Fahrer*in 7 Personen transportieren.

Der Hilfsdienst hat den Bus schon laufend als Seniorenbus zu den bekannten Tagen im Einsatz und alle Fahrer*innen sind hellauf begeistert von dem neuen Fahrzeug. Testen auch Sie das verbesserte Angebot – alle Infos zur Nutzung finden Sie in der Sonderbeilage anlässlich 25 Jahre Hilfsdienst Elixhausen.

Verkehrsberuhigung und Maßnahmen zur Verkehrssicherheit im Ortsgebiet

Die Gemeinde Elixhausen beschreitet konsequent den Weg, verkehrsberuhigende Maßnahmen im Ort auf den Weg zu bringen und somit die Verkehrssicherheit aller Straßenteilnehmer*innen zu erhöhen. Neben der eigens ausgearbeiteten und durch die AUVA begleiteten Schulwegsicherheitsbroschüre und der Querungshilfen im Bereich Tiefenbachstraße und Mooshamstraße, dient auch die Verlängerung der Straßenbeleuchtung in der Weichenbergstraße der Erhöhung der Sicherheit von Fußgängern. Dazu wurden weitere alte Laternen auf neue und damit auch energieeffizientere LED-Lampen in verschiedenen Straßenzügen getauscht. Weiters werden an kritischen Stellen immer wieder Verkehrsmessungen durchgeführt, um ein besseres Bild der Situation zu erhalten.

Ab sofort sind alle öffentlichen Verkehrsmittel am Freitag gratis

Alle Linienbusse und –bahnen im Salzburger Verkehrsverbund sind ab Freitag, 1. April, bis 24. Juni 2022, für jeden gratis. „Wir leben in außergewöhnlichen Zeiten, die uns alle fordern. Klimawandel, Krieg, unsere Abhängigkeit von fossilen Energieträgern und die zunehmende Teuerung fordern uns in unserem täglichen Leben. Die ‚Benzin-Frei-Tage' sind eine Sofortmaßnahme, um ein Angebot für alle jene zu legen, die bereits eine gute Öffi-Anbindung haben und damit umsteigen können. Gleichzeitig werden wir noch in diesem Jahr massiv in Angebotserweiterungen investieren", so Landeshauptmann-Stellvertreter Heinrich Schellhorn und Verkehrslandesrat Stefan Schnöll.
„Die aktuellen Benzin- und Dieselpreise stellen viele Pendlerinnen und Pendler vor große finanzielle Herausforderungen. Dieses Angebot richtet sich vor allem an jeneMenschen, die bisher die Öffis nicht für die täglichen Wege in Betracht gezogen haben", sind sich Landeshauptmann-Stellvertreter Heinrich Schellhorn und Verkehrslandesrat Stefan Schnöll einig.

Gratis Öffis im Überblick:

- Von 1. April bis einschließlich 24. Juni
- An Freitagen von Betriebsbeginn bis Betriebsende
- Für alle Linienbusse und –bahnen im Nahverkehr des Salzburger Verkehrsverbundes
- Korridorbuslinien 180 und 260 über Bad Reichenhall sowie die Buslinien 140 bis Mondsee sowie 150 bis Bad Ischl inkludiert

BENZIN FREI TAGE
JEDEN FREITAG GRATIS ÖFFIS FÜR ALLE

Maßnahmen in Katzmoos erledigt

Die Gemeindevertretung hat in ihrer letzten Sitzung einstimmig verkehrsberuhigende Maßnahmen für den Bereich Katzmoos verordnet. Für die Bereiche der Bach- und Hangstraße wurde eine „Wohnstraße“ verordnet (im Plan in grün dargestellt). Für die Katzmoos- und die Fischachstraße wurde eine „30-km/h Zone“ erlassen (im Plan in rot hinterlegt). Die Wohnstraßen sind mit den entsprechenden Verkehrszeichen auch kundgemacht worden.

Kennzeichnung der Wohnstraße

In Wohnstraßen ist der Fahrzeugverkehr grundsätzlich verboten. Ausgenommen davon sind der Fahrradverkehr, das Befahren mit Fahrzeugen des Straßendienstes und der Müllabfuhr sowie der Einsatzorganisationen. Das Befahren von Wohnstraßen zum Zwecke des Zu- und Abfahrens ist ebenfalls gestattet, Fahrzeuge dürfen jedoch nur mit Schrittgeschwindigkeit fahren. Beim Ausfahren aus einer Wohnstraße ist dem außerhalb der Wohnstraße fließenden Verkehr Vorrang zu geben. Das Parken ist nur an den dafür gekennzeichneten Stellen erlaubt, solche wurden in der Bach- und Hangstraße jedoch bis dato nicht ausgewiesen. Wohnstraßen werden leider häufig (z.B. als Abkürzung) zur Durchfahrt benützt, dies ist aber nicht gestattet. Ich appelliere daher an

alle Autolenker*innen die neuen Regelungen in Katzmoos zu beachten und einzuhalten. In der Polizeiinspektion Bergheim wurden die neuen Regelungen ebenfalls bekannt gemacht, so dass hin und wieder auch mit entsprechenden Kontrollen zu rechnen ist.

Neuer Gehsteig im Bereich Mooshamstraße bzw. 30-er Beschränkung im Weiler Moosham

Um den Weiler Moosham fußläufig besser aufzuschließen, wurde ein neuer Gehsteig vom Ende der Siedlung Moosham bis zum Weiler Moosham geschaffen, wodurch auch eine Verbreiterung der Straße und somit eine erhöhte Sicherheit für alle Verkehrsteilnehmer*innen umgesetzt werden konnte. Darüber hinaus wurde für den gesamten Weiler Moosham eine 30ig-er Beschränkung verordnet (im Plan in rot hinterlegt); ergänzende Maßnahmen in diesem Bereich sind noch in Arbeit.

Weitere angedachte Projekte

Der zuständige Ausschuss wird sich bei seiner nächsten Sitzung mit wirkungsvollen, geschwindigkeitsreduzierenden Ideen für die „Einzugsstraßen“ in das Ortsgebiet beschäftigen. Dazu wurden bereits Erkundigungen von entsprechenden Projekten in anderen Gemeinden durchgeführt. Bürgermeister Michael Prantner dazu: „Mir ist wichtig, dass wir hier ein Gesamtkonzept umsetzen und die unterschiedlichen Interessen bestmöglich berücksichtigen. Es geht in erster Linie darum, die teilweise überhöhten Geschwindigkeiten bei den Einfallstraßen in den Kernbereich der Ortschaft abzusenken. Damit soll auch das Bewusstsein geschärft werden, dass ich beim Passieren dieser Stellen in einem Ortsgebiet mit vielen Fußgänger*innen aller Altersklassen unterwegs bin und reduzierte Geschwindigkeit bei erhöhter Aufmerksamkeit beim Fahren anzulegen ist.“

#dahoaminelixhausen – Kinderbetreuungs- und Babysittingplattform

Start der gemeindeeigenen Kinderbetreuungsplattform

Aus dem letzten Auditprozess „familien- und kinderfreundliche Gemeinde“ ist noch ein Umsetzungspunkt offen: die gemeindeeigene „Babysitterbörse“. Die Gemeinde bietet für Interessierte einen Ausbildungskurs zum „Babysitten“ an, der unter anderem auch einen Erste-Hilfe-Kurs für entsprechende Maßnahmen an Kindern beinhalten wird. Anschließend werden die Kursteilnehmerinnen und -teilnehmer offiziell auf der Homepage in einer „Kinderbetreuungsbörse“ gelistet und man kann sich dann für den eigenen Bedarf an „Babysitting“ einfach an eine Teilnehmerin oder einen Teilnehmer wenden.

Aufruf an Interessierte

Wir rufen daher alle interessierten Personen ab dem vollendeten 15. Lebensjahr auf, sich bei Interesse für diese Ausbildung anzumelden und dann für die Kinderbetreuung zur Verfügung zu stehen. Auch alle Jugendlichen, die erst im Laufe des Jahres 2022 ihren 16. Geburtstag feiern, können sich anmelden. Wir richten die Anfragen aber auch an mögliche „Leihomas und -opas“, die Interesse haben, sich hier einzubringen.

Nutzen Sie dazu das auf der Homepage im Menü „Bürgerservice – Formulare Gemeinde Elixhausen“ befindliche ausfüllbare Formular und senden Sie es bis zum 22.4.2022 an personal@elixhausen.at oder per Post an das Gemeindeamt. Gerne können Sie es auch persönlich abgeben oder vor Ort im Gemeindeamt ausfüllen.

Die Anmeldung ist verbindlich aber mit keinerlei Kosten verbunden. Die Kurskosten übernimmt zur Gänze die Gemeinde. Die Kurstermine werden rechtzeitig bekannt gegeben und sind mit Schulverpflichtungen oder Arbeitszeiten gut vereinbar. Nutzen Sie die Chance und melden Sie sich gleich an!

GEMEINDEAMT ELIXHAUSEN
Bezirk Salzburg-Umgebung

Gemeinde Elixhausen
Schulweg 9
5161 Elixhausen
www.elixhausen.at

☎ +43 662 48 02 14-19
🖷 +43 662 48 02 14-22
@ personal@elixhausen.at

***#dahoaminelixhausen** – Kinderbetreuungs- und Babysittingplattform*

Wenn Du im Ort Kinderbetreuung bzw. Babysitting anbieten willst, dann stellen wir als Gemeinde dafür über unsere „Babysitterbörse“ die Plattform zur Verfügung. Bitte retourniere bei Interesse nachfolgendes Formular persönlich, per Post oder per E-Mail, mit Foto von dir, an personal@elixhausen.at.

Name:	
Adresse:	
Telefonnummer:	
E-Mail:	
Alter:	
Geschlecht:	
Ich besuche folgende Schule … und bin in der … Schulstufe/Kasse:	
Tage, Zeiten zu denen ich Betreuung anbieten kann:	
Ich möchte Kinder im Alter von … bis … betreuen:	von Jahren bis Jahren
Ich betreue auch mehrere Kinder (Geschwister) gleichzeitig (Zutreffendes ankreuzen):	○ ja ○ nein

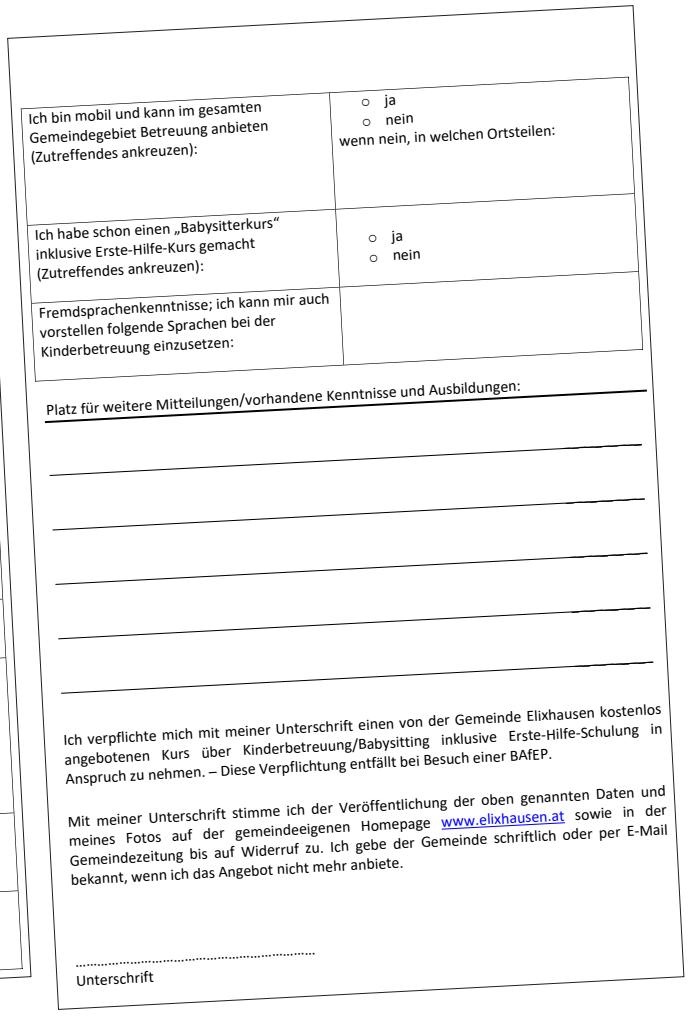

Ich bin mobil und kann im gesamten Gemeindegebiet Betreuung anbieten (Zutreffendes ankreuzen):	○ ja ○ nein wenn nein, in welchen Ortsteilen:
Ich habe schon einen „Babysitterkurs“ inklusive Erste-Hilfe-Kurs gemacht (Zutreffendes ankreuzen):	○ ja ○ nein
Fremdsprachenkenntnisse; ich kann mir auch vorstellen folgende Sprachen bei der Kinderbetreuung einzusetzen:	

Platz für weitere Mitteilungen/vorhandene Kenntnisse und Ausbildungen:

Ich verpflichte mich mit meiner Unterschrift einen von der Gemeinde Elixhausen kostenlos angebotenen Kurs über Kinderbetreuung/Babysitting inklusive Erste-Hilfe-Schulung in Anspruch zu nehmen. – Diese Verpflichtung entfällt bei Besuch einer BAfEP.

Mit meiner Unterschrift stimme ich der Veröffentlichung der oben genannten Daten und meines Fotos auf der gemeindeeigenen Homepage www.elixhausen.at sowie in der Gemeindezeitung bis auf Widerruf zu. Ich gebe der Gemeinde schriftlich oder per E-Mail bekannt, wenn ich das Angebot nicht mehr anbiete.

……

Unterschrift

Mittelschule Bergheim

Die Mittelschule Bergheim - ein Bildungsangebot für 10-14-Jährige

Unsere Schulgemeinschaft hat sich zum Ziel gesetzt, Kinder zu wissenden, handlungsfähigen, selbstständigen Menschen heranzubilden.

Es gibt in allen Klassen

- freie Arbeitsphasen, fächerübergreifenden, vernetzten Unterricht, Fachunterricht
- Persönlichkeitsbildung und Soziales Lernen als Unterrichtsfach
- Wahlpflichtfächer ab der 7. Schulstufe
- Workshops und Zusammenarbeit mit außerschulischen Einrichtungen und viele andere interessante Angebote
- Nachmittagsbetreuung

Bei all dem wird den Stärken und den Bedürfnissen unserer Schüler*innen große Aufmerksamkeit geschenkt. Weitere Informationen: www.ms-bergheim.salzburg.at

NEU!

MINT-Schwerpunktklasse an der Mittelschule Bergheim

- Ist Ihre Tochter/Ihr Sohn interessiert an der Natur? Ist sie/er begeistert von Technik? Oder kann Ihr Kind gut mit Zahlen umgehen oder beschäftigt sich gerne mit Computertechnologie? Arbeitet Ihr Kind gerne in der Gruppe, liebt es den Dingen auf den Grund zu gehen? Dann ist die MINT-Schwerpunktklasse (MINT steht für Mathematik, Informatik, Naturwissenschaft und Technik) an der Mittelschule Bergheim eine gute Wahl!

Ähnlich wie in den bekannten Musik- und Sportmittelschulen wird in dieser MINT-Schwerpunktklasse die reguläre Stundentafel durch ein zusätzliches Unterrichtsangebot erweitert:

- In zwei zusätzlichen Wochenstunden werden Themen aus den Bereichen Mathematik, Biologie, Physik, Chemie, Informatik, Technik und Design vernetzt und fächerübergreifend bearbeitet.
- Dabei spielt das Tun eine zentrale Rolle. Computerarbeit, Experimente im Labor, technisches Werken, Wettbewerbe, Exkursionen, Teamarbeit usw. stehen auf der Tagesordnung.
- Die Schwerpunktklasse wird über alle vier Schuljahre weitergeführt.
- Auch Schüler*innen außerhalb des Schulsprengels können sich dafür anmelden. (Ein Formular dafür finden Sie auf www.ms-bergheim.salzburg.at) Die verbindliche Anmeldung bzw. Aufnahme erfolgt im Februar.

Haben Sie Interesse oder Fragen? Dann nehmen Sie Kontakt mit uns auf!
direktion@ms-bergheim.salzburg.at

Salzburger Marionettentheater auf Tournee
Begeisterte Kinder in der Volksschule Elixhausen

Foto: Land Salzburg/Neumayr/Leopold

Aufführung Marionettentheater in der Volksschule Elixhausen im Bild: Direktorin Marionettentheater Susanne Tiefenbacher, Direktor Volksschule Markus Reiter, Ursula Winzer, Landesrätin Daniela Gutschi, Abteilungsleiterin Bildungsregion Nord Andrea Kinschel

Spannung, Aufregung und Begeisterung lag in der Luft als am Mittwoch 9. März 2022 **„Peter und der Wolf“** im Turnsaal der Volksschule Elixhausen am Programm stand.

Die Schülerinnen und Schüler fieberten bei der Vorstellung des **Salzburger Marionettentheaters**, das nun erstmals Schulen im ganzen Bundesland mit dieser Produktion besucht, mit.

Auch Landesrätin Daniela Gutschi zeigte sich begeistert.

„Nach zwei Jahren mit vielen Einschränkungen freue ich mich besonders, dass jetzt wieder Abwechslung in den Unterricht kommt. An den strahlenden Gesichtern der Kinder sieht man deutlich, wie gut die Aufführung heute angekommen ist und dass sie ein Gefühl von Normalität vermittelt. Dazu gehören auch die Schulveranstaltungen, die nun wieder stattfinden können. Und natürlich auch Aktivitäten wie Schulskikurse und Sporttage“, so Bildungslandesrätin Daniela Gutschi.

Gutschi: „Schule ist mehr als lernen.“

Schule ist viel mehr als lernen, sie ist auch das gemeinsame Erleben. Deshalb sind diese Aktion und ähnliche Aktivitäten besonders wertvoll für unsere Schülerinnen und Schüler“, betonte Landesrätin Gutschi bei der Vorstellung in der Volksschule Elixhausen. Zehn Schulen im Bundesland Salzburg und im benachbarten Bayern haben sich für die Tournee des Salzburger Marionettentheaters angemeldet und werden im März besucht.

Luisa: „Viel besser als Fernsehen.“

Die Schülerinnen und Schüler waren von der ersten Minute an gefangen vom spannenden Marionettenstück. Wer nicht alles sehen konnte, stellte sich auf die Bank, um freien Blick auf den Wolf, die Ente oder die Schafe zu haben. Luisa aus der vierten Klasse: „Ich liebe Theater. Es ist viel besser als Fernsehen, wenn man mit den anderen Kindern alles erleben kann und ich finde es voll lustig.“

Marionetten erstmals auf Schultournee

Susanne Tiefenbacher, Geschäftsführerin des Salzburger Marionettentheaters, genoss die Atmosphäre bei den Vorführungen und packte heute in Elixhausen auch selber beim Aufbau mit an. „Sowohl die Kinder als auch die Lehrer freuen sich über diese Aktion, das spürt man.“ Erstmals gehen die Marionetten in Salzburgs Schulen auf Tournee. „Das Theater hat ja jahrzehntelange internationale Erfahrung. Für die Schulen haben wir unsere Bühne etwas verkleinert und handlicher gemacht, damit wir flexibel auf die Rahmenbedingungen reagieren können.

Ausstellung 900 Jahre Ursprung

Liebe Elixhausenerinnen und Elixhausener, der Ortsteil Ursprung wurde vor 900 Jahren das erste Mal urkundlich erwähnt. Aus diesem Grund ist an der HBLA Ursprung im Herbst eine Jubiläumsfeier geplant. Im Rahmen dieses Jubiläums erstellen wir Geschichtelehrerinnen (Anna Wernbacher und Sabrina Schierlinger) mit unseren SchülerInnen eine Ausstellung über die letzten 900 Jahre Ursprungs.

© abimago.pictures / Robert Lippert

Für ein gutes Gelingen der Ausstellung sind wir noch auf der Suche nach historischen Gegenständen, die mit Ursprung in Zusammenhang stehen (z.B. Postkarten, Fotos, etc.). Sollte in irgendeinem Elixhausener Haushalt noch so etwas zu finden sein, würden wir uns sehr darüber freuen, wenn wir diese Dinge für die Zeit unserer Ausstellung zur Verfügung gestellt bekommen würden.

Für Rückfragen sind wir per Mail unter anna.wernbacher@ursprung.at oder sabrina.schierling@ursprung.at erreichbar, telefonisch unter 0662/480301.

Bio-Schulmilchbetrieb Aubauer aus Mondsee ist world star im Verpacken – VS Elixhausen ist Teil davon

Der Bio-Schulmilchbauernhof Aubauer aus St. Lorenz am Mondsee füllt seit Frühling 2021 die Schulmilch in 100% nachhaltigen Bechern aus recyceltem PET (rPET) ab. Auch die Volksschule Elixhausen wird mit leckerer Bio-Schulmilch im rPET Becher beliefert.
Das oberösterreichische Gemeinschaftsprojekt „nachhaltiger Verpackungskreislauf der Schulmilch“ der OÖ Schulmilchbauern und den Projektpartnern wurde bereits mit 3 renommierten Awards, u.a. dem World Star Packaging Award 2022 (die bedeutendste globale Auszeichnung für Verpackungen), ausgezeichnet.

Die Freude bei Familie Strobl und den Projektpartnern ist groß und besonders freut Hannes Strobl, Obmann der oberösterreischischen Schulmilchbauern und Bio-Landwirt des Aubauernhofs in Mondsee, dass die Volksschule Elixhausen ein Teil davon ist!
Ohne den zahlreichen Bestellungen der Schulmilch würde das Vorzeige-Projekt nicht funktionieren.

Der nachhaltige Kreislauf konnte bereits kurz vor Weihnachten erstmals geschlossen werden: Die gebrauchten Schulmilchbecher, die bis zum Herbst gesammelt wurden, wurden geschreddert, gewaschen, recycelt und aus dem Material neue rPET Becher hergestellt.

rPET BECHER VERURSACHT GERINGSTE EMISSIONEN

CO_2-Fußabdruck Schulmilchverpackungen (250ml)

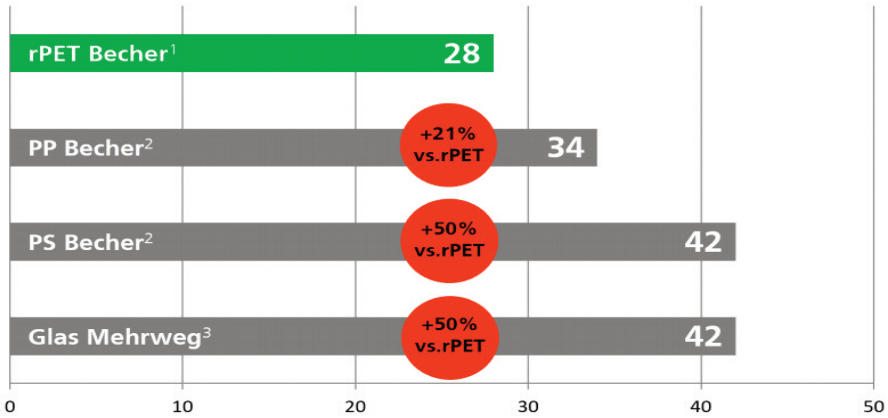

[1]55% separate Sammlung und stoffliche Verwertung (mechanisches Recycling)

[2]Sammlung mit Restmüll und Verbrenung in Müllverbrennungsanlage

[3]bei 30 Umläufen des Glases

Mattsee pts POLYTECHNISCHE SCHULE

Nähere Infos zur ANMELDUNG findest du auf unserer HOMEPAGE
https://www.pts-mattsee.salzburg.at/

PTS MATTSEE

JETZT ANMELDEN FÜR DAS SCHULJAHR 2022/23

CLUSTER TECHNIK

METALL

ELEKTRO

HOLZ/BAU

CLUSTER DIENSTLEISTUNGEN

HANDEL/BÜRO

TOURISMUS

GESUNDHEIT/ SCHÖNHEIT/SOZIALES

WIR BIETEN ➔

Vorbereitung auf die Arbeits- und Berufswelt – Fachbereiche – Workshops – Orientierungsphase – Berufspraktische Wochen – Fachpraxisunterricht – Expertenvorträge – Firmenpräsentationen – Betriebsbesuche – Bewerbungstraining – Sozialpraktische Tage – Auslandsreise – Sporttage – Exkursionen

Elementares Musizieren für Kinder von 4-6 Jahren

Singschule im Grundschulalter

Instrumentalunterricht für Kinder und Jugendliche

für Anfänger und Fortgeschrittene

Einzel- und Gruppenunterricht

große Auswahl an verschiedenen Instrumenten

Ensemblespiel
z.B. Bläserkids des Trumer Seenlandes sowie Gitarren- und Streicherensembles

qualifizierte Lehrkräfte mit Universitätsabschluss

Ausbildung in mehreren Qualifikationsstufen:

Unter-, Mittel- und Oberstufe

MUSIKUM MATTSEE

Ramooserstraße 1
5163 Mattsee

Telefon: 06217 6060
www.musikum.at
E-Mail: mattsee@musikum.at

musikum

Jetzt anmelden für das Schuljahr 2022/23

Anmeldungen sind ab sofort möglich!
Anmeldefrist bis 30. Mai

IHR KÖNNT UNS AUCH BESUCHEN UND KENNENLERNEN:

Schnuppernachmittag in der Mittelschule Obertrum

FR, 29. April 2022, 15 – 17 Uhr

Offener Unterricht – Schnupperwoche

9. – 13. Mai 2022 – Terminliste online

…oder Schnuppern digital…

♬ *Mach mit uns Musik* ♬

frau & arbeit
kompetenzzentrum
frauenservicestelle

kostenlose Beratung

Psychosoziale Beratung in Neumarkt Haus Katharina

kostenlos, anonym, vertraulich

- Unterstützung in einer Überforderungssituation
- Fragen zu Beziehung/Partnerschaft
- Fragen zu Trennung/Scheidung
- Fragen rund um die Mutterschaft
- Information zu Existenzsicherung und Förderungen
- Information zu weiterführenden Angeboten
- psychische Gesundheit, Stärkung des Selbstwerts
- Rechtsberatung (durch eine Expertin für Familienrecht)

Reden Sie mit uns!

Workshops und Vorträge finden Sie auf
www.frau-und-arbeit.at

Information & Anmeldung
Alina Kugler, T 0664 196 50 94, a.kugler@frau-und-arbeit.at

Gefördert von LAND SALZBURG

Neuigkeiten aus der Bibliothek

Zwei Mädchen und zwei Buben durften sich wieder über Spiele freuen, die bei unserer Sommerleseaktion verlost wurden. Bürgermeister Michael Prantner nahm sich gerne Zeit, die Preise persönlich zu überreichen und freute sich über die rege Beteiligung an der „Lesepass„ Aktion.

Nach unserem Aufruf in der Gemeindeinfo nach Verstärkung des Bibliotheksteams haben sich sechs Damen und ein Herr gemeldet. Petra Cebis, Claus-Peter Eichstaedt, Uschi Gstaltmaier, Mag. Ursula Pürgy, Mag. Sonja Runtsch-Dworzak, Astrid Schmid und Gerlinde Sigl sind dabei, sich einzuarbeiten. Nicht vergessen werden darf unsere jüngste Helferin Luisa Wagner, die mit Begeisterung verschiedene Aufgaben in der Bibliothek erfüllt.

Leider verlassen Maria Lutsch und Barbara Schmidbauer Ende des Jahres das Team. Beide waren seid der Gründung der Bibliothek 1997 dabei und haben maßgeblich dazu beigetragen, dass die Bibliothek zu einer unverzichtbaren Bildungseinrichtung und einem beliebten Treffpunkt für die Elixhausener Bevölkerung geworden ist. Ihnen gilt unser ganz herzlicher Dank!

Im zweiten Coronajahr konnten wir nur eine Präsenzveranstaltung mit dem Salzburger Bildungswerk Elixhausen als Kooperationspartner anbieten, nämlich das beliebte Buchcafé 50plus im Oktober. Die Salzburger Autorin Margarita Fuchs stellte an diesem Nachmittag ihr neues Buch „Der Mars ist wüst“ vor und wir präsentierten einige lesenswerte Neuerscheinungen aus dem Herbst. Zwei Onlineveranstaltungen, ebenfalls mit dem Salzburger Bildungswerk Elixhausen organisiert, hatten ebenso interessierte Zuschauer.

Auch wenn die Pandemie uns nach wie vor fest im Griff hat, Lesen ist immer eine Option. In unserem Onlinekatalog finden Sie jede Menge Neuerwerbungen, die Sie hoffentlich bald wieder entlehnen können.

Elisabeth Mayer

Verdienstzeichen des Landes an Elixhausenerin

Bei einem feierlichen Festakt in der Residenz wurde im Oktober das Verdienstzeichen des Landes von Landesrat Josef Schwaiger an Elisabeth Mayer überreicht!

Copyright: Land Salzburg / Franz Neumayr

Bibliotheksleiterin Dr. Elisabeth Mayer bei Ehrungsfestakt mit dem Verdienstzeichen des Landes Salzburg ausgezeichnet

Frau Dr. Mayer leitet seit 1999 ehrenamtlich die Bibliothek Elixhausen und war zehn Jahre lang Referentin bei Bibliotheksausbildungskursen. Frau Dr. Mayer hat sich große Verdienste durch die Einführung technologischer Neuerungen im Bibliothekswesen erworben und ist österreichweit anerkannte Spezialistin im Themenfeld Bibliothek und Recht. Von 2005 bis 2020 war sie Regionalbetreuerin für Öffentliche Bibliotheken (Salzburger Seenland) beim Land Salzburg.

Dr. Elisabeth Mayer ist darüber hinaus eine nicht wegzudenkende Organisatorin verschiedenster Veranstaltungen im Ort. Sissy Mayer hat Elixhausen durch ihre unschätzbare Arbeit in vielen Gebieten enorm bereichert. Bürgermeister Michael Prantner gratuliert im Namen der gesamten Gemeinde Elixhausen zu dieser wertvollen Auszeichnung.

Hilfsdienst Elixhausen

Der **Hilfsdienst Elixhausen** unterstützt in der Gemeinde überwiegend ältere Menschen bei der Bewältigung des Alltags. Unser Angebot beinhaltet Essen auf Rädern, Seniorentaxi, MiA (Unterstützung von pflegenden Angehörigen), Besuchsdienst, Hilfsmittelverleih und Haushaltshilfe.

Wir suchen:

zur Verstärkung in der Haushaltshilfe eine/n

HaushaltshelferIn

auf geringfügiger Basis.

Voraussetzung:
- Erfahrung in der Haushaltsführung
- Flexibilität
- Selbstständigkeit
- Freude am Umgang mit älteren Menschen

Aufgaben: Unterstützende Angebote in der Haushaltsführung bei älteren bzw. erkrankten Personen in deren Haushalten (Haushaltsführung, Einkauf, u.v.m.) in der Gemeinde Elixhausen.
Geboten wird eine Teilzeitanstellung mit flexibler Arbeitszeit.
Das Mindestgehalt lt. KV der Sozialwirtschaft Österreich („SWÖ-KV“) beträgt auf Basis einer Vollzeitbeschäftigung ca. € 1.700,00 brutto.

Kontakt: Bitte senden Sie ihre aussagekräftige Bewerbung an:
Hilfsdienst Elixhausen
z.H. Obmann Josef Zehentner
Schulweg 9, 5161 Elixhausen
Tel. Auskunft: **0650/381 07 54**

Interesse?

Ausbildung zu

Begleiter/innen für pflegende Angehörige (MiA)

MiA steht für Mit Angehörigen. MiA-Begleiter/innen sind Freiwillige, die pflegenden Angehörigen in schwierigen Situationen als Gesprächspartner/innen zur Verfügung stehen, die sie dabei unterstützen, ihr Leben mit einem Pflegebedürftigen so zu gestalten, dass es als befriedigend und bereichernd erlebt werden kann. Sie bieten den Angehörigen Unterstützung, wenn sie Hilfe bei organisatorischen Fragestellungen benötigen und informieren über Hilfs- und Beratungsangebote.

Der **Ausbildungslehrgang** findet an 4 Wochenenden (Freitag Nachmittag, Samstag Vormittag) voraussichtlich im Herbst 2022 statt. Die Teilnahme und die Verpflegung während des Seminars sind kostenfrei!

Wenn Sie **Interesse an diesem Lehrgang** haben und **nähere Informationen** wünschen, senden Sie ein E-mail an den Hilfsdienst Elixhausen (Obmann Josef Zehentner) office@hd-elixhausen.at oder kontaktieren Sie uns **telefonisch** unter der Nummer: **0650/381 07 54**

Eltern-Kind-Wohnen Salzburg – für Säuglinge und Kleinkinder mit einem Elternteil

SOS-Kinderdorf sucht Gebäude für ein neues Angebot

Sehr geehrte Gemeindevertreter*innen,

seit mehr als 70 Jahren finden Kinder und Jugendliche, die aus unterschiedlichsten Gründen nicht bei ihren Eltern aufwachsen können, in den verschiedensten Einrichtungen von SOS-Kinderdorf vorübergehend oder langfristig ein sicheres und liebevolles Zuhause. **Für ein neues Angebot, bei dem Säuglinge und Kleinstkinder mit einem Elternteil rund um die Uhr betreut werden suchen wir nun ein geeignetes Gebäude und bitten um Ihre Unterstützung.**

Im Bundesland Salzburg betreuen wir Kinder und Jugendliche in Kinderdorffamilien, Kinder- und Jugendwohngruppen, betreuten Wohngemeinschaften, Krisenplätzen, im SOS-Kinderdorf Clearing-house. Die Lebenssituationen und Bedürfnisse der Kinder sind sehr unterschiedlich, daher braucht es individuelle und passgenaue Lösungen und Wohnformen. Manche Kinder brauchen spezielle therapeutische Unterstützung, für andere sind besonders kleine Gruppen am besten geeignet und manchmal gilt es auch, die unter Druck geratenen Familien professionell zu unterstützen und zu stärken, bevor sie zerbrechen. Das tun wir zum Beispiel im Mutter-Kind-Wohnen in Seekirchen, einem Angebot für junge Frauen, die schwanger sind oder gerade ein Baby zur Welt gebracht haben.

Wir sind überzeugt, dass Familien und Elternteile mit ihren Kindern in vielen Fällen zusammenbleiben können, wenn sie rechtzeitig die richtige Unterstützung bekommen. Damit wird Eltern und Kindern viel Leid erspart. Das Kindeswohl steht immer an erster Stelle.

Deshalb freuen wir uns sehr, **im Auftrag der Kinder- und Jugendhilfe nun ein weiteres Betreuungsangebot speziell für Säuglinge und Kleinkinder mit einem Elternteil anbieten zu dürfen. Die Mütter und Väter müssen mindestens 21 Jahre alt sein und werden über die Kinder- und Jugendhilfe vermittelt.** Sie leben mit ihren Säuglingen / Kleinkindern in Einzimmerwohnungen und können diverse Gemeinschaftsräume nutzen.

Ein multiprofessionelles Team sensibilisiert die Mütter und Väter auf das Erkennen der Bedürfnisse ihrer Kinder, übt mit ihnen Kompetenzen im Bereich der Säuglingspflege und -ernährung und steht bei allen Fragen der Kindererziehung professionell und rund um die Uhr zur Seite. Darüber hinaus helfen die Sozialpädagog*innen die wirtschaftliche und häusliche Situation zu stabilisieren und unterstützen beim Umgang mit Behörden und Institutionen. Wir arbeiten in enger Kooperation mit der Kinder- und Jugendhilfe und fungieren gemeinsam auch als Clearingstelle bei der Entscheidung, wie die Neugeboren versorgt werden, aber sind auch unterstützend bei der Stabilisierung der Lebensverhältnisse der Eltern und der selbstständigen Lebensführung tätig.

Wir suchen ein entsprechendes Gebäude mit guter Infrastruktur und Anbindung an das öffentliche Verkehrsnetz. Am besten in der Stadt Salzburg, im Tennengau oder im Flachgau. Sobald wir ein passendes Objekt gefunden haben, können wir mit dem Angebot starten und weiteren Kindern helfen. Deshalb bitte ich Sie, um Veröffentlichung auf ihrer Homepage, in der Gemeindezeitung und der Amtstafel.

Für weitere Fragen stehe ich Ihnen jederzeit gerne zur Verfügung und bedanke mit schon jetzt für Ihre Hilfe.

Herzliche Grüße

Wolfgang Arming
SOS-Kinderdorfleiter Salzburg

Anforderungen an das Mietobjekt:
- Flachgau, Tennengau oder Stadt Salzburg
- Sehr gute Anbindung an das öffentliche Verkehrsnetz und gut zugängliche Infrastruktur
- Platz für sieben Kleinfamillien und entsprechende Gemeinschaftsräume
- Ein den Anforderungen entsprechendes Objekt könnte auch von SOS-Kinderdorf angekauft werden.

Angebote bitte per E-Mail an: wolfgang.arming@sos-kinderdorf.at

BÜRMOOS • DORFBEUERN • GÖMING • LAMPRECHTSHAUSEN • NUSSDORF • OBERNDORF• ST. GEORGEN
REGIONALVERBAND FLACHGAU NORD
Internet: www.flachgau-nord.at
E-Mail: office@flachgau-nord.at

Hilfe für die Ukraine

Viele Bürgerinnen und Bürger fragen sich, was sie tun können, wenn sie Menschen aus der Ukraine vor Ort oder im eigenen Umfeld helfen möchten. Hier fassen wir in Kürze zusammen was Sie konkret tun können.

Hilfe vor Ort
Geldspenden für Hilfe vor Ort werden von anerkannten Hilfsorganisationen wie beispielsweise die Initiative „Nachbar in Not" - https://www.roteskreuz.at/spende-nachbar-in-not, die Caritas - https://www.caritas.at/spenden-helfen/auslandshilfe/katastrophenhilfe/laender-brennpunkte/ukraine oder den Samariterbund - https://www.samariterbund.net/ukraine-helfen/ entsprechend verteilt, wo Hilfe benötigt wird.

Auf das Sammeln von **Sachspenden** sollte derzeit verzichtet werden, zumindest so lange bis es hier eine koordinierte und abgestimmte Vorgehensweise im Bundesland gibt. So kann vermieden werden, dass Sachspenden, die nicht benötigt und/oder transportiert werden können bei Hilfsorganisationen eingehen. **Es wird dringend davon abgeraten selbst, unkoordiniert Sachspenden zu sammeln oder gar selbst Transporte in die Ukraine zu organisieren!**

Hilfe im eigenen Umfeld
Folgende **Anlaufstellen und Informationen können Flüchtenden empfohlen werden**:
Messezentrum Salzburg - Zentrale Drehscheibe für alle nach und durch Salzburg reisende Flüchtlinge ist das Ankunftszentrum in der Halle 4 am Messezentrum, das in den kommenden Tagen vom Land Salzburg, der Caritas und dem Roten Kreuz eingerichtet und durchgehend betrieben wird. Dort werden Ankommende gemeinsam mit Bundesbehörden registriert, auf Corona getestet, bei Bedarf medizinisch betreut und an Quartiere vermittelt.
Erstinformation am ***Bahnhof Salzburg*** - Die Caritas bereitet gerade in Abstimmung mit den ÖBB einen erweiterten Warteraum am Bahnhof vor. Hier werden kurzfristige Unterkünfte vermittelt und Informationen für die Weiterreise ausgeben.
Hilfe für unbegleitete Minderjährige - Für unbegleitete minderjährige Flüchtlinge fungieren die anerkannten Organisationen der Kinder- und Jugendhilfe (z.B. SOS-Kinderdorf, Rettet das Kind Salzburg oder Verein menschen.leben) als Träger. Aber auch Gastfamilien können unbegleitete Flüchtlingskinder aufnehmen, koordiniert wird diese Maßnahme von den zuständigen Organisationen.
Für Personen aus der Ukraine, die Unterstützung bei der **Unterbringung** und mehr brauchen, steht **österreichweit die Telefonnummer +43 1 2676 870 9460 auf Ukrainisch** zur Verfügung.
Gewerbliche oder private Unterkünfte für Geflüchtete kann man ebenso auf der Website des Landes Salzburg unter: https://www.salzburg.gv.at/soziales_/Seiten/unterkuenfte-fluechtlinge.aspx anbieten und melden.
Freiwilligenleistungen sind dringend benötigt und daher wird der Bedarf ebenfalls über eine Plattform des Freiwilligenzentrums Salzburg - https://www.freiwilligenzentrum-salzburg.at/ukrainehilfe/ - gebündelt. Hier sind die Leistungen, die im Moment für die Betreuung geflüchteter Menschen aus der Ukraine benötigt werden, ausgeschrieben.

Gesammelte, aktuelle Informationen rund um Hilfe für die Ukraine können auf der Website des Landes Salzburg - https://www.salzburg.gv.at/themen/gesellschaft/integration/ukrainehilfe – eingesehen oder laufende Informationen via Newsletter abonniert werden.

Geförderte 3-Zimmer-Mietwohnung zum Wohlfühlen in der Buchenstraße 19 für junge ElixhausenerInnen

Die Wohnung Top 15 wird frei, sodass diese neu zu vergeben ist.
- 65,79 m2 mit hohem Wohnkomfort und durchdachter Raumaufteilung
- großer sonniger Balkon Richtung Westen
- Bad mit Dusche, Villeroy & Boch und Kludi Sanitärausstattung
- moderne Fliesen in weiß und anthrazit, pflegeleichter Fußboden
- Waschmaschinen- und Trockneranschluss in der Wohnung
- Abstellraum in der Wohnung und eigenes Kellerabteil
- 2 Pkw-Abstellplätze - einer davon in der Tiefgarage
- Aufzug vorhanden, barrierefrei, Fahrradabstellraum, Kinderspielplatz
- Pellets-Zentralheizung, Photovoltaikanlage, Energieausweis: HWBSK 31 fGEE 0,73
- Zweitbezug, Baujahr 2018
- Haustiere wie Hunde, Katzen, Schlangen, Spinnen, Echsen sind nicht erlaubt
- Monatliche Miete inkl. BK, HK und TG-Abstellplatz derzeit Euro 753,66, vorbehaltlich Betriebskostenanpassung aufgrund der Jahresabrechnung
- Kaution 3 Bruttomonatsmieten, provisionsfrei
- Mietbeginn 1. Juli 2022

Wohnungsinteressenten können sich bei der Gemeinde Elixhausen mittels Datenblatt vormerken lassen (soziales@elixhausen.at). Für die Zuweisung einer geförderten Mietwohnung müssen die Förderrichtlinien des Landes Salzburg erfüllt werden (z.B. Volljährigkeit, Wohnbedarf, Nettohaushaltseinkommen bei 2 Personen max. Euro 55.200,--). Es besteht prinzipiell die Möglichkeit Wohnbeihilfe zu beantragen. Mehr Infos unter: https://www.salzburg.gv.at/bauenwohnen_/Documents/wbf_miete.pdf

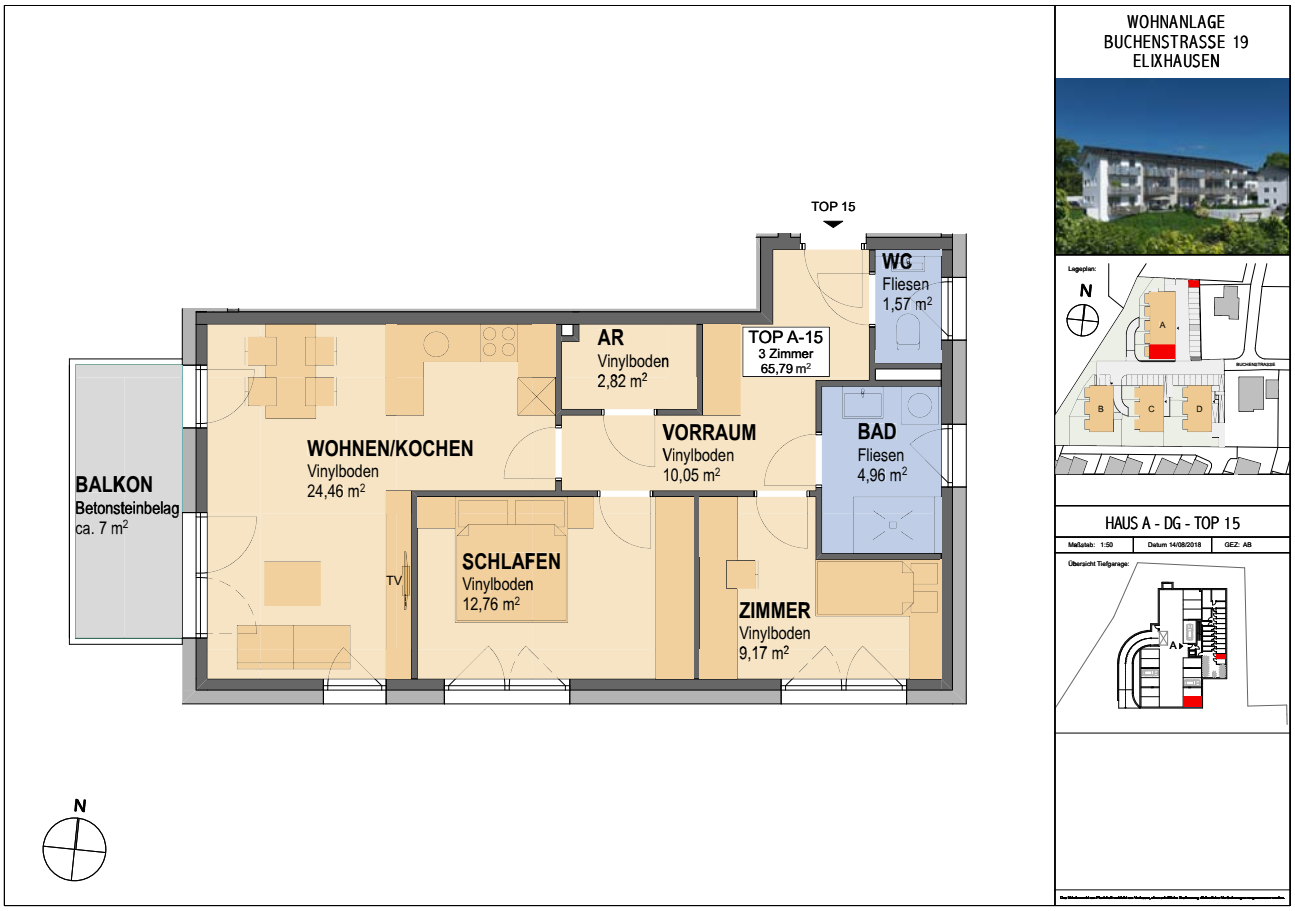

Was ist Jugendcoaching?

Ein individuelles Beratungs- und Coaching Angebot für Jugendliche und junge Erwachsene bis zum 24. Geburtstag in allen Fragen rund um Ausbildung, Schule und Beruf.

Jugendcoaching ist freiwillig, kostenlos und vertraulich!

Für wen ist Jugendcoaching?

- Jugendliche am Übergang Schule – Beruf
- Schülerinnen und Schüler der mittleren und höheren Schulen
- Jugendliche und junge Erwachsene mit Beratungs- und Unterstützungsbedarf bis zum 24. Geburtstag

Was macht Jugendcoaching?

- Information und Beratung zu Ausbildung und Schule
- Berufsorientierung / Erkennen von Interessen, Fähigkeiten und Stärken
- Unterstützung bei Bewerbungsverfahren, Organisation von Praktika und Schnupperstellen
- Begleitendes Coaching in schwierigen und belastenden Lebenssituationen

Wie kommt man zum Jugendcoaching?

Offen und unkompliziert. Terminvereinbarungen entweder telefonisch, per SMS, WhatsApp, Mail oder persönlich.

Jugendcoaching Pro Mente
Jugendliche in der Pflichtschule

Südtiroler Platz 11
5020 Salzburg

0662/880524 - 300
juco@promentesalzburg.at
www.promentesalzburg.at

Jugendcoaching Einstieg GmbH
Jugendliche und junge Erwachsene bis 24 Jahre

Rainerstraße 27/4
5020 Salzburg **oder**
Wiener Straße 4a/2
5301 Eugendorf

0662/203155 oder 0676/3708344
jugendcoaching@einstieg.or.at
www.einstieg.or.at

NEBA ist eine Initiative des Sozialministeriumservice

EINSTIEG GENERATIONENLERNEN

EINSTIEG

WIR SUCHEN:
Ehrenamtliche Mentoren

Unterstützen Sie
JUNGE MENSCHEN
beim gemeinsamen Lernen
und bei der Integration.

Wir suchen ehrenamtliche MentorInnen mit Lebenserfahrung und guter schulischer Grundausbildung.

KONTAKT

Generationenlernen
Barbara Freiszmuth
Eberhard-Fugger-Str. 7/2
5020 Salzburg
0650 / 9438586
b.freiszmuth@einstieg.or.at
www.einstieg.or.at

Gefördert von:

STADT : SALZBURG Integrationsbüro
LAND SALZBURG
STADT HALLEIN

Sozialzeitbilanz 2021

Insgesamt **3.982** Stunden wurden 2021 in Elixhausen ehrenamtlich im sozialen Bereich und außerhalb der klassischen Vereinsaktivitäten geleistet und erfasst. Seit 2007 sind es bereits **64.094** Stunden. Ziel der Sozialzeitbilanz ist es, jene oft für selbstverständlich betrachtete Tätigkeiten, die erst dann wahrgenommen werden, wenn sie längere Zeit nicht mehr geschehen, in einer Bilanz zu erfassen und der Bevölkerung vor Augen zu führen. Konkret geht es um die vielfältigen Formen von Unterstützung und Hilfe, die sich nicht auf die eigene Familie beschränken, sondern der Gemeinschaft zugutekommen und keinem Verein - mit Ausnahme des Hilfsdienstes – und keiner Organisation zugeordnet werden können. Die Palette reicht dabei von Besuchsdiensten, ehrenamtlicher Tätigkeit im örtlichen Hilfsdienst über Botendienste bis hin zur Übernahme von Betreuungs- und Organisationsaufgaben.

	Stunden
Ehrenamtliche Tätigkeit Hilfsdienst	**1.614**
Dienste um die Kirche	**1.422**
Generationendorfprojekte	**280**
Besuchsdienste	**245**
Essen Kindergarten	**225**
Hilfeleistungen	**77**
Sonstiges	**66**
Betr.öffentl. Gemeindeeinrichtungen	**53**
	3.982

Resilienz – wie Sie zum „Stehaufmännchen“ werden

GESUNDE GEMEINDE

Was hält uns gesund, lebensfroh und leistungsstark? Was erhöht unsere seelische Widerstandskraft und wie können wir Krisen besser bewältigen?

Unter dem Begriff „Resilienz“ wird die Fähigkeit verstanden, sich von schwierigen Lebenssituationen nicht „unterkriegen zu lassen“, bzw. an diesen nicht zu zerbrechen. Dabei gibt es nach Rummel (2011) sieben Schritte zum Erfolg:

- **Akzeptanz:** Die aktuelle Situation annehmen.
- **Optimismus:** fester Glaube, dass Krisen zeitlich begrenzt und überwindbar sind
- **Lösungsorientierung:** Verwandeln Sie Probleme in Chancen!
- **Selbststeuerung:** Verlassen Sie die Opferrolle und zählen Sie auf Ihre Stärken!
- **Selbstwirksamkeit:** Übernehmen Sie Verantwortung!
- **Netzwerk-/Beziehungsorientierung:** bringt Stabilität
- **Zukunftsplanung:** Bereiten Sie sich auf Veränderungen vor!

Krisen und Probleme sind Teil unseres Lebens. So ziemlich alle erleiden früher oder später im Leben eine Krise. Konkret versteht Caplan (1961, 1964) darunter eine „akute Überforderung eines gewohnten Verhaltenssystems durch belastende äußere oder innere Erlebnisse.“ Daran knüpft immer ein Wendepunkt an, dessen Ausgang ungewiss ist – allerdings bietet dieser immer die Chance einer Neuorientierung. Wie damit umgegangen wird, ist von Mensch zu Mensch verschieden. Resilienz beschäftigt sich mit der Frage, wie Sie besser mit seelischen Schmerzen umgehen und wie Sie schwierige Situationen besser meistern, damit Sie über kurz oder lang daraus vielleicht sogar gestärkt heraus gehen. Wesentlich sind dabei die eigenen Kraftquellen. Kennen Sie hier Ihre Kraftquellen? Rummel (2010) hat hier einige Tipps parat:

- Leben Sie mit allen Sinnen und sorgen Sie für Erholung!
- Erkennen und akzeptieren Sie eigene Möglichkeiten und Grenzen.
- Nutzen Sie Ihre Stärke und sichern Sie sich Routinen!
- Ändern Sie Ihre Einstellung zum Scheitern.
- Entwickeln Sie die eigenen Fähigkeiten.
- Stecken Sie Energie in die Lösung, nicht in die Vergangenheit!
- Nutzen Sie alle Mittel und Ressourcen, die zur Verfügung stehen.
- Holen Sie sich Unterstützung, wenn Sie Ihre eigenen Grenzen spüren.
- Betonen Sie, wie wichtig die „Basics“ wie Essen, Schlafen, etc. sind.
- Humor nimmt Problemen oft die Dramatik!

Wichtig: Zögern Sie nicht, in Krisensituationen Hilfe anzunehmen.

Unser nachhaltiger Kosmetiktipp - gehaltvolle Gesichts- und Handcreme

160 g Olivenöl
80 g Jojoba- oder Mandelöl
80 g Lanolin
24 g Bienenwachs
24 g Kakao- oder Sheabutter

320 g destilliertes Wasser
40 Tropfen ätherisches Lavendelöl
40 Tropfen ätherisches Geraniumöl,
oder ein anderer Duft, der gefällt

Öle sanft im Wasserbad schmelzen und Wasser auf ca. 60°C erhitzen (wichtig, da sich sonst Wasser- und Fettphase wieder trennen). Dann unter ständigem Rühren mit dem Handmixer das Wasser in die Öle einfließen lassen. So lange rühren, bis die Masse nur noch handwarm ist. Jetzt die ätherischen Öle einrühren. Nun kann die Creme in sterilisierte Glastiegel gefüllt werden. Erst verschließen, wenn die Creme ganz abgekühlt ist. Da die Creme nicht konserviert ist, empfiehlt es sich, die nicht sofort benötigte Menge in kleine Tiegel abzufüllen und einzufrieren. Die Naturcreme ist sehr pflegend und eignet sich auch perfekt als kleines Geschenk.

20 Jahre Mobilitätswoche Bürgermeister autofrei unterwegs

Unter dem Motto **„20 Jahre EUROPÄISCHE MOBILITÄTSWOCHE – 20 Vorbilder zeigen wie`s geht!“** hatten österreichweit 20 Bürgermeister*innen eine Woche „autofrei“ und legten von 16—22. September ihre Alltagswege zu Fuß, mit dem Rad oder mit den Öffis zurück. Auch Bürgermeister MMag. Michael Prantner beteiligte sich an dieser Aktion. Aber eigentlich brauchte er diesen Anlass gar nicht, denn er ist ohnehin selten mit dem Auto unterwegs und legt viele seiner Alltagswege mit dem Bus oder mit dem Moped zurück.

Bürgermeister Michael Prantner lässt nicht nur während der Mobilitätswoche das Auto stehen

VS Elixhausen malt für einen sicheren und klimafreundlichen Schulweg

Im Rahmen der Europäischen Mobilitätswoche beteiligte sich unsere Schule auch heuer wieder an der Straßenmalaktion „Blühende Straßen“.
Mit viel Farbe und viel Spaß bemalten die Kinder einen Abschnitt des Schulweges direkt vor unserem Schulgebäude. Der graue Asphalt wurde durch das eifrige Bemalen in einen bunten Teppich verwandelt. Der Phantasie und der Kreativität der Kinder waren keine Grenzen gesetzt. Das Ergebnis konnte sich sehen lassen!

Ziel dieser Aktion war es, ein sichtbares Zeichen für die Sicherheit unserer Kinder und für eine nachhaltige Mobilität zu setzen. Alle Verkehrsteilnehmer sollten darauf aufmerksam gemacht werden, dass gerade auf den Straßenflächen vor der Schule viele Kinder unterwegs sind und deshalb besondere Vorsicht geboten ist. Dadurch soll ein sicherer und selbständiger Schulweg für alle Kinder gewährleistet sein.

25 Jahre Füreinander

25 Jahre Miteinander

Der **Hilfsdienst Elixhausen** ist ein gemeinnütziger Verein: überparteilich und überkonfessionell. Wir finanzieren uns aus Mitgliedsbeiträgen, Spenden sowie Beiträgen der Gemeinde Elixhausen.

Wir unterstützen in der Gemeinde überwiegend ältere Menschen bei der Bewältigung des Alltags. Unser Angebot beinhaltet Essen auf Rädern, MiA (Unterstützung von pflegenden Angehörigen), Seniorentaxi, Besuchsdienst, Hilfsmittelverleih und Haushaltshilfe.

Hilfsdienst Elixhausen, Schulweg 9, 5161 Elixhausen.

Hilfsdienst Elixhausen

4. Juni 1996:
Eine Idee setzt sich durch.

Wie der Hilfsdienst in Elixhausen gegründet wurde.
Ein Bericht der ersten Obfrau, Mag. Inge Vavrovsky

Begonnen hat alles mit der Leitbilderstellung unter Bürgermeister DI HR Bruno Wuppinger. Dabei wurde unter anderem der Ruf nach besserer Betreuung in der Gemeinde für Senioren oder Hilfsbedürftige, die noch nicht ins Heim wollen, laut. Wir haben das Rad allerdings nicht neu erfunden, ähnliche Modelle gab es schon in anderen Orten.

Mehrere Faktoren haben die „Geburt“ dieses Projekts erleichtert: Von Anfang an war es „parteifrei“, also in bester Zusammenarbeit von ÖVP, SPÖ und FPÖ vor Ort. Ohne Vizebürgermeister Georg Wallinger z.B. wären wir nicht so erfolgreich gewesen. Auch eine finanzielle Basis war wichtig für den kleinen Verein: Ein Preis bei einem Wettbewerb des Familienministeriums unter Minister Bartenstein hat uns zu Startkapital verholfen.

Bürgermeister DI HR Bruno Wuppinger, 1. Obfrau Inge Vavrovsky, Vizebürgermeister Georg Wallinger

Das Ziel des Hilfsdienstes Elixhausen war, ein warmes Mittagessen täglich zuzustellen und bei Bedarf auch Haushaltshilfe zu vermitteln, Krankenpflege war ausdrücklich nicht dabei. Allerdings halfen wir auch bei der Organisation von Pflegebetten und Rollatoren, wir schafften selbst welche an, um sie im Bedarfsfall zur Verfügung stellen zu können.

Für die Essenslieferung mussten wir erstmal geringfügig Beschäftigte finden, die bereit waren, wochentags mit ihrem eigenen Privat-PKW (!) die Essen in Warmhalteboxen vom Seniorenheim Bergheim abzuholen und den Kunden zuzustellen. Unsere Hilfsdienst-Engel von Anfang an waren Ilse Kocher und Helga Penker. Begonnen haben wir mit 7 Essen! Für das Wochenende gab es eine Liste mit ca. 20 Freiwilligen, die sich bereit erklärten, die Essenzustellung für Samstag und Sonntag zu übernehmen. Es war beeindruckend, dass das nie ein Problem war. Ein kurzer Anruf genügte und die Liste stand fest! Für unsere Kunden ging es jedoch ganz oft nicht nur um das Essen, sondern auch um den sozialen Kontakt mit den Essenszusteller*innen – einmal am Tag ein Schwätzchen zu halten mit jemandem, den man vielleicht kannte und der sich ein bisschen kümmerte und was zu erzählen hatte.

Wunderbar war außerdem die Zusammenarbeit mit anderen Vereinen, besonders aber auch mit der Bibliothek Elixhausen unter Frau Dr. Elisabeth Mayer. Dort fanden „Erzählcafés“ statt und 2001 gewannen wir zusammen mit

Besuch des Vorstandes in Koppl 2019
(Information über Seniorentaxi).
Im Bild v.l.n.r.: Karlheinz Leitner, Justine Gmachl-Baumgartner, Werner Obertscheider, Hermann Dürnberger (Obmann), Doris Kohlweiss (†), Martin Moser, Franz Neumayer, Christa Santner.

der Bibliothek mit dem „Elixhausener Heimatkalender“, der Geschichten und Fotos unserer Senioren enthielt, wieder einen gut dotierten Preis!

In meiner 10-jährigen Obfrauschaft, die erst mit meinem Wegziehen aus der Gemeinde endete, habe ich wirklich unglaublichen Zusammenhalt erlebt und freue mich über die großartige Weiterentwicklung des Projekts Hilfsdienst.

25 Jahre sind schnell vergangen

Nach 25 Jahren kann eine durchaus beeindruckende Bilanz gezogen werden. Zu verdanken ist das dem großartigen Engagement vieler ehrenamtlicher Mitarbeiter*innen. Nach wie vor bildet „Essen auf Rädern“ den Schwerpunkt der Vereinsaktivitäten. Aus anfänglich 7 Mittagessen täglich sind mittlerweile bis zu 30 geworden, seit 1996 wurde die beeindruckende Zahl von ca. 105.000 Mittagessen geliefert. Mittlerweile 20 Fahrer*innen legen jährlich dabei fast 5000 km im umweltfreundlichen E-Auto zurück.

Die Aufgaben/Leistungen des Hilfsdienstes haben beständig zugenommen. Jährlich werden ca. 400 Stunden Haushaltshilfe geleistet, neue Projekte sind hinzugekommen. MiA – Begleiter*innen unterstützen pflegende Angehörige und für Besuchsdienste ausgebildete Freiwillige besuchen Personen, die alleine sind und den dringenden Wunsch haben, sich mit jemandem zu unterhalten und ins Gespräch zu kommen. Seit September 2019 steht der Seniorenbus (mittlerweile auch ein E-Auto) für den Transport zur Tagesbetreuung im Seniorenheim Bergheim und zu Arztbesuchen und ins Krankenhaus zur Verfügung. Bei Bedarf können kostenlos Pflegebetten (inzwischen 15), Rollstühle, Rollatoren und andere Hilfsmittel ausgeborgt werden.

Die vielfältigen Aufgaben können nur durch die freiwillige Mitarbeit so vieler und durch die Unterstützung der nunmehr schon 350 Mitglieder und Spender*innen bewältigt werden. So kann auch trotz der wachsenden Herausforderungen mit Optimismus in die Zukunft des Hilfsdienstes geblickt werden.

Zeithaben für einen Menschen ist mehr als Geld, mehr als Medikamente und unter Umständen mehr als eine geniale Operation.

Anhören eines Menschen kann Wunder wirken.

Hilfe von Herzen.
Unser besonderer Dank für Rat und Tat.

Die Teilnehmer*innen an der Besuchsdienstausbildung 2015 mit Bürgermeister RgR Markus Kurcz

Martina Fenninger in ihrem Büro (2014)

Helga Penker auf Hausbesuch (2012)

Der Erfolg des Hilfsdienstes Elixhausen hat viele Mütter und Väter. Ihr Engagement ist die Basis für nunmehr 25 Jahre Füreinander und 25 Jahre Miteinander.

Unser besonderer Dank gilt

- den Ehrenmitgliedern, Mag. Inge Vavrovsky, Bürgermeister DI HR Bruno Wuppinger sowie allen Mitgliedern des 1. Vorstandes, ohne die es den Hilfsdienst nicht gäbe
- den weiteren Ehrenmitgliedern DI Hans und Ilse Kocher, Helga Penker und Georg Wallinger, die sich in besonderer Weise um den Hilfsdienst verdient gemacht haben
- den Obmännern und Vorstandsmitgliedern für ihren großen Einsatz
- den Bürgermeistern DI HR Bruno Wuppinger, RgR Markus Kurcz und MMag. Michael Prantner für ihre Unterstützung und die Wertschätzung, die dem Hilfsdienst entgegengebracht wurde und wird
- den Vizebürgermeistern und den Mitgliedern der Gemeindevertretungen, insbesondere den Vorsitzenden der Sozialausschüsse, und den Gemeindemitarbeiter*innen
- Martina Fenninger, der Sozialbeauftragten der Gemeinde und ersten Ansprechperson für alle, die Unterstützung suchen, für die umsichtige Abwicklung von Essen auf Rädern u.v.a.m.
- der evangelischen und katholischen Pfarrgemeinde für die gute Zusammenarbeit
- allen Essensfahrer*innen, den aktiven und denen im „Ruhestand“
- den Seniorenbusfahrer*innen
- allen MiA-Begleiter*innen, die sich der betreuenden Angehörigen angenommen haben
- allen, die im Rahmen des Besuchsdienstes älteren Elixhausner*innen durch ihre Besuche Freude bereitet haben
- allen, die durch ihre Hilfe im Haushalt älteren Menschen ermöglicht haben, weiter in ihrem Haus leben zu können
- Karlheinz Leitner mit seinen Helfern für die umsichtige Verwaltung der Hilfsmittel und das Aufstellen der Pflegebetten
- allen, den vielen helfenden Händen, die gemeinschaftsfördernde Aktivitäten und Veranstaltungen durch ihr Engagement möglich gemacht haben
- allen Mitgliedern und Spender*innen, die durch ihren Beitrag unseren Einsatz erst möglich machen
- den Kassieren und Rechnungsprüfern, die für eine ordentliche Finanzgebarung gesorgt haben
- dem Seniorenheim St. Georg in Bergheim für die hervorragende Zusammenarbeit und ganz besonders allen Mitarbeiter*innen der Küche

- und wir danken jenen Menschen ganz herzlich, die uns trotz aller Bemühungen und Recherchen bis Redaktionsschluss nicht (mehr) präsent waren und die wir deshalb hier leider nicht bedacht haben.

Hilfe, die ankommt.
Große Klappe, viel dahinter.

Elisabeth Wuppinger bei der Abholung der Boxen in Bergheim (2006)

Tatkräftig mit dabei: Doris Kohlweiss (†) und DI HR Bruno Wuppinger mit LH Winfried Haslauer (2012)

Wir helfen gerne: Essensfahrer*innen aus Elixhausen (2013)

Ständig auf Achse.

Im Seniorenheim „St. Georg“ in Bergheim wird Tag für Tag für unsere Kunden gekocht und dabei auf ihre individuellen gesundheitlichen Bedürfnisse geachtet. Alle Essen werden in spezielle Warmhalte-Boxen portioniert und zur Auslieferung in den Kleintransporter umgeladen.

Umweltschonend unterwegs.

Über 20 Fahrer*innen teilen sich den Dienst und sind jeweils für eine komplette Woche am Steuer des Elektromobils. Auf ihrer Fahrt durch die Gemeinde geht es nicht nur um die reine Auslieferung – vielmehr pflegen die Ehrenamtlichen auch den Kontakt zu den Essensbezieher*innen. Und wenn am Ende eines Dienstes jede und jeder angetroffen wurde – und wohlauf war, war es ein guter Tag in Elixhausen!

Gestern, heute, morgen.
Im Mittelpunkt steht der Mensch.

Das Kürzel **„MiA“** steht für **Mi**t **A**ngehörigen. Ziel der MiA-Begleiter*innen ist es, pflegende Angehörige im häuslichen Bereich dabei zu unterstützen, ihr Leben mit einem Pflegebedürftigen so zu gestalten, dass es gemeistert werden kann.
Angehörige sollen nicht alleine gelassen werden, denn Begleitung schafft mehr Lebensqualität.

Die Teilnehmer*innen am MiA-Lehrgang 2009: Vordere Reihe (v.l.n.r.): Helga Schwabl, Martina Fenninger und Grete Leitner; hintere Reihe: Elisabeth Wuppinger, Karlheinz Leitner und Berta Jung

Von Mensch zu Mensch.

Jeder Mensch ist einzigartig und verletzbar. Wir alle haben gemeinsam das Bedürfnis als diese einmaligen, einzigartigen und verletzbaren Menschen wahrgenommen zu werden. Gerade in letzter Zeit wird uns angesichts der aktuellen Krisen oft schmerzhaft bewusst, wie brüchig diese Einzigartigkeit ist, und wie verletzlich wir Einzeln aber auch als Gemeinschaft sind.

Wir erhoffen uns auf der politischen als auch auf der sozialen und gesundheitlichen Ebene, Strukturen und Bedingungen, die sich auf diese Einmaligkeit und Einzigartigkeit ausrichten. Und dies soll bedingungslos für alle Menschen gelten, weltweit und hier in Elixhausen.

Die Mitarbeiter*innen im Hilfsdienst Elixhausen stellen die meist älteren Menschen im Ort in den Mittelpunkt. Sie bieten mit den vielen kleineren und größeren Hilfsangeboten Orte der Begegnung, des Besuches, des Kontaktes und der Unterstützung, die das Alltagsleben erleichtern. Im Mittelpunkt steht dabei, einen individuellen Beitrag zu guter Lebensqualität zu leisten.

Aber auch für jene Elixhausner*innen, die ehrenamtlich diese kleineren und größeren Hilfsangebote leisten ist es wichtig, sich selbst als Mensch wahrzunehmen. Den Kontakt zu den eigenen Gefühlen nicht verlieren, die eigenen Grenzen wahrnehmen, das alles ist wichtig, um den Anforderungen des Helfens gerecht zu werden. So wird beispielsweise das regelmäßige gemeinschaftliche Treffen der Mitarbeiter*innen des Hilfsdienstes sehr geschätzt, um sich gegenseitig zu bestärken, sich auszutauschen, um die Menschen mit ihren Sorgen ernst zu nehmen und gemeinsam nach Lösungen zu suchen. Es geht also um eine gute Lebensqualität für alle Menschen, unabhängig davon, ob jemand Hilfe sucht, oder Hilfe gibt.

Einsteiger gesucht!

Auf leisen Sohlen – unser Seniorentaxi fährt vor.

Freuen sich über den ersten Seniorenbus in Elixhausen: Bürgermeister MMag. Michael Prantner, Martina Fenninger und der ehemalige HD-Obmann Hermann Dürnberger

Kooperation auf vier Rädern.
Die Freude war groß als im September 2019 der erste Seniorenbus in Elixhausen vor der Gemeindetür stand. Damals ein etwas betagter roter 9-Sitzer, das frühere Mannschaftsfahrzeug der freiwilligen Feuerwehr Elixhausen. Eine gelungene Kooperation von Hilfsdienst und der Gemeinde Elixhausen! Inzwischen gehen wir auch beim Seniorenbus mit der Zeit. Der „neue“ Bus ist schneeweiß, elektrisch unterwegs und sehr, sehr leise. Bitte einsteigen und Platz nehmen!

Symbolfoto

Dreimal in der Woche.
Jeweils am **Montag und Mittwoch und Freitag** besteht für ältere Menschen die Möglichkeit, gegen eine Spende Fahrten im Umkreis von ca. 20 km rund um Elixhausen mit diesem Bus zu nutzen. Der Bus wird von einer Gruppe von ehrenamtlichen Personen aus Elixhausen gelenkt.
Ganz besonders soll damit der regelmäßige Kontakt zu unserem Seniorenheim in Bergheim sichergestellt werden. Außerdem kann der Bus genutzt werden für Arztbesuche, für Besuche bei stationären Einrichtungen, für Fahrten zu und von der Apotheke Elixhausen und zu kirchlichen- und Vereinsveranstaltungen im Umkreis von bis zu 20 km der Gemeinde Elixhausen.

Bei Bedarf genügt ein Anruf wochentags zwischen 7:30 Uhr und 17:00 Uhr unter **0660 785 74 98** (= **Seniorentaxi**), oder bei Martina Fenninger in der Gemeinde (**0662 48 02 14 16**; per mail: *soziales@elixhausen.at*) oder beim Hilfsdienst: **0650 381 07 54**.

Weitere Informationen im Internet: *www.hd-elixhausen.at/seniorenbus-elixhausen/*

Helfen Sie mit!

Damit der Hilfsdienst auch in Zukunft helfen kann.

Wir brauchen Ihre Unterstützung!
„Essen auf Rädern“, ein dreigängiges Menü, wird täglich im Seniorenheim „St. Georg“ in Bergheim zubereitet und in Warmhaltecontainern von vielen freiwilligen Helferinnen und Helfern mittags geliefert. Das sind gut 6000 Essen und mehr als 1000 ehrenamtlich geleistete Stunden im Jahr!

Wir ersuchen Sie um Mithilfe – sei es durch den jährlichen Mitgliedsbeitrag, durch eine Spende oder durch freiwillige Mitarbeit.

Wenn Sie für sich oder für eine/einen Angehörige/n einen unserer Dienste in Anspruch nehmen, selbst mitarbeiten oder sich einfach nur informieren möchten, rufen Sie uns an.

Hilfsdienst Elixhausen

25 JAHRE

Telefon: **0650 381 07 54**
oder Telefon: Gemeinde/Soziales
0662 48 02 14 16

Oder besuchen Sie uns im Internet:
www.hd-elixhausen.at

Bankverbindung
Raiffeisenbank Anthering-Elixhausen
BIC: RVSAAT2S007
IBAN: AT34 3500 7000 1803 5360

Danksagung

Der Hilfsdienst Elixhausen dankt der Gemeinde Elixhausen unter Bürgermeister Michael Prantner für die finanzielle Unterstützung zu dieser Beilage und der 25-Jahr-Feier.

Die Mitglieder des Hilfsdienstes Elixhausen sind zur 25-Jahr-Feier am 15. Mai 2022 herzlich eingeladen. Die Einladung mit weiteren Informationen und Programmablauf folgt per Post.

Impressum

Herausgeber, Eigentümer, Verleger:
Hilfsdienst Elixhausen, Schulweg 9, 5161 Elixhausen

Vorstand:
Mag. Josef Zehentner (Obmann); Barbara Alzner (Schriftf. Stv.), Dr. Marion Kirchlechner-Floretta, Karlheinz Leitner, Franz Neumayer (Obmann Stv.), Werner Obertscheider (Kassier Stv.), Christa Santner (Schriftführerin), Mag. Christof Wagenhofer (Kassier) sowie Stefan Kisters (kooptiertes Mitglied)

Bankverbindung:
Raiffeisenbank Anthering-Elixhausen; BIC: RVSAAT2S007; IBAN: AT34 3500 7000 1803 5360

Druck:
Druckgrafik Elixhausen; gedruckt auf chlorfrei gebleichtem, zertifiziertem Papier.

Bildnachweis

Fotos: Archiv Hilfsdienst Elixhausen
(falls nicht anders angegeben)

Neue Obstbäume im Schulobstgarten gesetzt

Nach gut zwei Jahren war im Schulobstgarten wieder Pflanztag. Coronabedingt musste der ja zweimal entfallen. Nun wurden 4 Apfelbäume gesetzt - klassenweise und unter Anleitung der Obmänner der Obst- und Gartenbauvereine von Bergheim und Elixhausen. Die erläuterten wie die Bäume richtig gedeihen und was für eine reiche Ernte notwendig ist.
Unter den interessierten Zuhörern waren auch Direktorin Elisabeth Torggler und der Bürgermeister von Elixhausen Michael Prantner.

Stolz sind sie auf den neuen Apfelbaum im Schulobstgarten: die Schülerinnen und Schüler der Mittelschule Bergheim mit Direktorin Elisabeth Torggler und Bürgermeister Michael Prantner aus Elixhausen

Akkus aus Elektroaltgeräten entfernen

Wir haben an dieser Stelle schon häufig darüber informiert, wie wichtig es ist alte Elektrogeräte, die nicht mehr benötigt werden im Recyclinghof abzugeben und damit einer ordnungsgemäßen Entsorgung zuzuführen. Bitte achten Sie dabei unbedingt darauf aus allen Geräten – wo es möglich ist – Batterien und Akkus zu entfernen und diese gesondert abzugeben.
Dies ist besonders wichtig, da dadurch die Entsorgung wesentlich sicherer wird. Besonders Lithium-Batterien und -akkus stellen dabei ein hohes Risiko dar. Sind sie kaputt oder werden sie nicht mit entsprechender Achtsamkeit behandelt, können sie explodieren und schwere Schäden verursachen. Sie haben sicher auch schon gehört, dass Handys explodiert sind oder es zu Bränden gekommen ist. Bei richtiger Behandlung ist dies aber kein Problem. Also denken Sie dran und entfernen Sie diese vor der Entsorgung.

Entfernen Sie unbedingt Batterien oder Akkus aus den Elektroaltgeräten und kleben Sie die Pole ab. Mit ein paar Handgriffen ist dies erledigt und erhöht die Entsorgungssicherheit enorm

Renaturierung des Ursprunger Moors – Teil 2

Ende März wurde im Naturschutzgebiet Ursprunger Moor der zweite Teil der Renaturierung, die so genannte „Stufe B“, erfolgreich abgeschlossen. Wie bei Stufe A, die 2013 umgesetzt wurde, wurden dabei alte Entwässerungsgräben verschlossen, um das Moor wieder nässer zu machen.

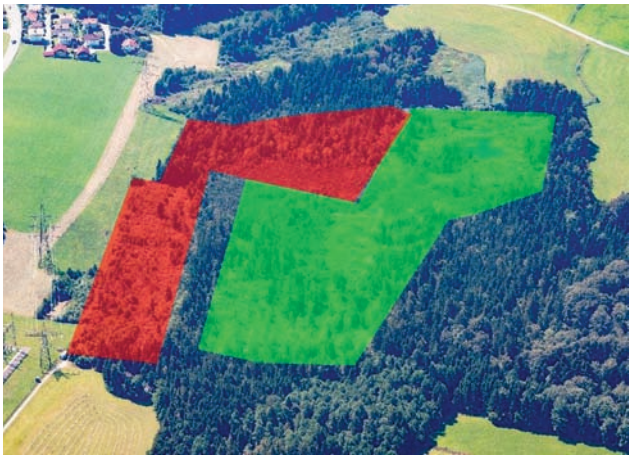

Abb. 1: Blick von oben auf das Ursprunger Moor, Richtung Süden; grün: Renaturierung Stufe A - 2013; rot: Renaturierung Stufe B - ab 2021; © Land Salzburg/K. Leidorf

Der erste Teil der Renaturierung („Stufe A“) hat Wesentlichen die Westhälfte des insgesamt 20 Hektar großen Moors umfasst hat. Nachdem weitere Grundstücke bzw. Nutzungsrechte gesichert werden konnten, war nun die Osthälfte („Stufe B“) dran.
Ziel der Renaturierung ist es, das durch Torfabbau und Entwässerung stark in Mitleidenschaft gezogene Hochmoor wieder in einen möglichst naturnahen Zustand zu bringen. Insbesondere soll der Wasserhaushalt wieder in Ordnung gebracht, d.h. der Moorwasserspiegel auf ein Niveau nahe der Oberfläche angehoben werden. Zu diesem Zweck wurden die alten Entwässerungsgräben durch Staffeln von Spundwänden verschlossen und das Regenwasser wieder im Moor zurückgehalten. Dadurch können sich die typischen Hochmoorpflanzen wie Torfmoose, Sonnentau, Wollgras und Moosbeere wieder ausbreiten.
Dass diese Maßnahmen zum Erfolg führen, beweisen die Ergebnisse von Stufe A. Dort haben sich mittlerweile sehr nasse Moorbereiche ausgebildet, in denen die Torfmoose wieder flächig wachsen (vgl. Abb. 2). Auch Libellen und Amphibien profitieren.
Das Projekt leistet auch einen wichtigen Beitrag zum Klimaschutz. War das Moor durch die Entwässerung und die dadurch bedingte Zersetzung der mächtigen Torfschichten unter Lufteinfluss lange Zeit ein Kohlendioxid-Emittent, wird sich nach der Wiedervernässung neuer Torf bilden und das Moor Kohlendioxid aus der Luft aufnehmen.

Abb. 2: 2013 renaturierter Teil des Ursprunger Moors © A. Knoll

Die Holzschlägerung erfolgte durch Hermann Rosenstatter aus Nußdorf, die Vernässungsarbeiten wurden von der Fa. Böckl Erdbau GmbH aus St. Gilgen durchgeführt. Die Bauaufsicht teilten sich Regioplan Ingenieure aus Salzburg und Naturplan AG aus der Schweiz. Das Projekt wird vom Land Salzburg – Naturschutz in Kooperation mit der Gemeinde Elixhausen umgesetzt. Finanziert wird es zum Teil über eine Ersatzmaßnahme für die Errichtung der 380kV-Salzburgleitung, zum Teil aus Naturschutzmitteln des Landes. Ein herzlicher Dank allen Beteiligten, besonders auch der HBLA Ursprung und den anderen GrundeigentümerInnen für die Zurverfügungstellung von Grundstücken!

Kontakt: Bernhard Riehl, Projektleiter Land Salzburg Naturschutz, Tel. 0662/8042-5517, mobil: 0664-5640111, bernhard.riehl@salzburg.gv.at

5 Wussten Sie, dass…

... durchschnittlich 10 % des Salzburger Restabfalls angebrochene und original verpackte Lebensmittel sind? Die Augen waren wieder größer als der Bauch. Gerade, wer hungrig einkaufen geht, kauft viel mehr Lebensmittel als geplant. Schreiben Sie sich einen Einkaufszettel. Dann wissen Sie was Sie in den nächsten Tagen brauchen, was Sie kochen wollen und essen können. Für die Abfalltonne bleibt nichts übrig. Bedenken Sie auch, dass Produkte aus der Region meist frischer sind, weil sie keine langen Transportwege hinter sich haben. Sie müssen nicht so schnell verbraucht werden.

Fahrrad-Frühjahrs-Check

Am 22. und 23. April 2022, 9.00 bis 18.00 Uhr
Gemeinsam mit der Firma Franz Traintinger, Zweiradhandel, Mattseer Landesstraße 4, bietet die Gemeinde Elixhausen heuer wieder einen Fahrrad-Check an.

Bringen Sie Ihr Fahrrad im Aktionszeitraum direkt zur Firma Traintinger und lassen Sie es auf dessen Fahrtüchtigkeit überprüfen. Die Aktion gilt nur für Bürgerinnen und Bürger, die ihren Wohnsitz in Elixhausen haben! Die Gemeinde übernimmt die Kosten für die Arbeit, Sie zahlen nur einen Selbstbehalt von € 5,-- pro Fahrrad. Größere Reparaturen und Ersatzteile sind in der Aktion nicht enthalten.

E-Bike zum Testen

Sie wollen wissen, wie es ist ein E-Bike zu fahren? Bei Franz Traintinger in der Tankstelle stehen zwei Elektro-Fahrräder der Gemeinde kostenlos zum Ausleihen für jede/n Gemeindebürger/in zur Verfügung. Probieren Sie mal. Sie werden sehen wie einfach und praktisch es ist kurze Wege „gesund und sportlich“ zu erledigen. Und der Fahrspaß kommt natürlich auch nicht zu kurz.

Gartenabfallsammlung

Am Dienstag, den 26. April, werden die Gartenabfälle direkt von den Liegenschaften abgeholt. Legen Sie dazu wie schon gewohnt, Baum-und Strauchschnitt rechtzeitig und gut sichtbar am Straßenrand zur Abholung bereit. Achten Sie darauf, dass keine Störstoffe (z.B. Steine) dabei sind und legen Sie die Gartenabfälle nicht unter Leitungen. Sollten Sie nach der Sammlung noch Gartenabfälle haben, bringen Sie diese selbst direkt zur Kompostanlage nach Viehausen. Die Öffnungszeiten sind Montag und Freitag 16.00 bis 18.00 Uhr.

#dahoaminelixhausen
woas ma ois Guade ham

Malerei Christian Eberle

- Innenmalerei inklusive individueller Farbberatung
- Spachtelarbeiten
- Fassadengestaltung
- Lackierarbeiten
- Schimmel-Beseitigung und Sanierung von Wänden und Fassaden
- Holzschutz für wertvolle Holzkonstruktionen (Holzschallungen, Balkone, Holzuntersichten usw.)
- und überhaupt alles, was sich streichen lässt!

information

Untersbergstrasse 7, 5161 Elixhausen
Tel. +43 664 910 08 50
Email: office@malerei-eberle.at
Homepage: www.malerei-eberle.at

STUDIOSOCO

Die Welt der wunderbaren digitalen Dinge für zukunftsorientierte Marken zugänglich machen. Contest erschaffen, der Nachhaltig emotional berührt. Genau das tun wir aus Leidenschaft. Wir sind der Ort für Fotoshootings, Videoproduktionen, Workshops und mehr.
Mit unsere Arbeit erzählen wir Geschichten, die Faszination auslösen, Meinungen beeinflussen und Veränderungen spürbar machen. Dabei steht deine Marke im Herz unserer Kreativitätsarbeit. Storytelling auf allen Ebenen ist unser Steckenpferd. Für Marken und Kunden realisieren wir einzigartige Gesamtkonzepte in den Bereichen Content Produktion, Social Media Marketing, Influencer Relations, Grafik & Design, Copywriting & Consulting - dabei entwicklen wir unsere eigenen Ideen ständig weiter.
Als Digitalagentur begeistern wir eine Zielgruppe mit abwechslungsreichen Inhalten, die als Brand nachhaltig beliebter werden.

information

Gewerbepark 10, 5161 Elixhausen
Tel. +43 664 2141303
Email: s.faullend@studiosoco.com
Homepage: www.studiosoco.com

Baumgartner Kunst und Design

Der Beruf des Bildhauers ist enorm vielseitig. So arbeite ich nicht nur private Ideen in Form von Ausstellungsstücken aus, sondern verwirkliche hauptsächlich individuellste Kundenwünsche. Im Rahmen meiner freischaffenden selbstständigen Tätigkeit, die ich seit 2016 als Kleinunternehmer mit größter Leidenschaft ausführe, nehme ich Auftragsarbeiten jeglicher Art an:

- **egal ob Holzschnitzereien**
- **Zeichnungen bzw. Grafiken auf Papier sowie digital oder**
- **Gemälde auf Leinwänden (Keilrahmenbilder)**

Der Umsetzbarkeit sind beinahe keine Grenzen gesetzt. Als Basis verwende ich Referenzbilder bzw. Fotos, die mir entweder digital per Mail oder als ausgedruckte Bilder zugesendet werden können. Je nachdem, wie die persönlichen Vorstellungen genau aussehen, fertige ich zuerst einen Entwurf oder gleich das gewünschte Werk an.

Auf diese Art entstehen in meiner Werkstatt einzigartige Kunstwerke und Arbeiten, die für beinahe jeden Anlass geeignet sind - ganz gleich, ob es ein (Familien-)Portrait zum Geburtstag, ein Partnerbild als Hochzeitsüberraschung oder ein Tierportrait ist, um lieben Menschen eine große Freude zu machen – umgesetzt wird alles, wo Kreativität, Individualität und Liebe zum Detail verlangt wird.

information

Reitlweg 24, 5161 Elixhausen
Tel. +43 664 234 86 42
Email: tobiasbaumgartner@gmx.at
Homepage: www.baumgartner-kunst.at

#dahoaminelixhausen

woas ma ois Guade ham

SCHIEFER GMBH

MEISTERQUALITÄT IN SACHEN SANITÄR - HEIZUNG - KLIMA - LÜFTUNG - WÄRMEPUMPEN

- Erstklassige Beratung, Planung und Ausführung für Neubau und Sanierung
- Rasche Angebotslegung und termingerechte Umsetzung
- Einreichung und behördliche Abwicklung für Heizungs- und Wärmepumpenanlagen
- Fördersummenermittlung und Förderabwicklung
- Service und Wartung

WÄRMEPUMPENMEISTER TM

Besuche gerne auch unsere Marke: WÄRMEPUMPENMEISTER.COM

DIE KRAFT DER NATUR AUS MEISTERHAND

information

Wiesstraße 13, 5161 Elixhausen
Tel. +43 6245 21685
Email: office@schiefer-gmbh.com
Homepage: www.schiefergmbh.com

looops KERZEN

LOOOPS Kerzen

Natürliche Duftprodukte aus Elixhausen

Von Hand werden in unserer Manufaktur in Elixhausen feinstes pflanzliches Wachs und 100% naturreine ätherische Öle zu einem Duftgenuss vereint, der heutzutage selten ist. Unsere fein abgestimmten Duftkreationen dürfen in aller Ruhe ein paar Wochen reifen und bleiben natürlich frei von Paraffin oder synthetischen Farb-oder Duftstoffen. Das klingt nicht nur gut, das riecht auch so: nach Zirbe und Bergamotte, nach Wacholder, Fichte und Zitrone. Deshalb sind unsere Kerzen, Duftsprays und Duftwachs- Kamees ideal für alle, die Feuer und Flamme für Natürlichkeit sind – und sich eine Verschnaufpause wünschen.

Und das Beste daran ist: Jede Duftrichtung weist eine eigene Aromatherapie-Wirkung auf und steigert somit nachweislich das Wohlbefinden.
Übrigens: Ist unsere Klassik-Duftkerze nach bis zu 65 Stunden ausgebrannt, lassen sich die Gläser leicht reinigen und als dekorative Vorratsbehälter weiterverwenden: bei LOOOPS Kerzen erhält man passende Holzdeckel aus heimischen Eschenholz, die die Gläser luftdicht verschließen.

Unser Manufaktur-Shop in der Staufenstraße 1 in Elixhausen hat jeden Donnerstag und Freitag von 09:00-16.00 Uhr geöffnet, außerdem gibt es unsere natürlichen Duftprodukte auch online unter www.looopskerzen.at, sowie in ausgewählten Partnergeschäften in Ihrer Nähe.

Historie:
In den Bergen, heißt es, wird einem der Kopf so frei. Wir hatten bei einem Ausflug im Salzkammergut plötzlich den Kopf voller Ideen: Wir wollten die Düfte unserer Heimat einfangen. Ende 2014 haben wir unser Vorhaben in die Tat umgesetzt und LOOOPS Kerzen gegründet. Im Jahr 2020 sind wir mit unserer Manufaktur nach Elixhausen übersiedelt. Unsere Vision ist, etwas Echtes, Authentisches zu schaffen. Deshalb kreieren wir alle unsere Düfte selbst.

Was biete ich:
In der Manufaktur in Elixhausen werden natürliche Duftkerzen, Duftsprays sowie Kamees aus 100% naturreinen, ätherischen Ölen mit Aromatherapie-Wirkung von Hand gefertigt.

information

Staufenstraße 1, 5161 Elixhausen
Tel.: +43 660 4502667
Email: hello@looopskerzen.at
Homepage: www.looopskerzen.at

Salzburg radelt & Elixhausen radelt mit

Radfahren ist einfach, schnell und tut gut. Wer seine Wege radelnd zurücklegt, fördert die eigene Gesundheit, schont Geldbörse und Umwelt.

Radeln Sie sich fit und machen Sie mit bei der Radaktion „Salzburg radelt“. Vom 20. März bis 30. September 2022 zählt jeder Radkilometer.
Auch die Gemeinde Elixhausen startet aktiv in den Frühling und radelt mit. Seien Sie dabei, wenn ganz Salzburg radelt!

Wer sich registriert und bis 30. September 2022 mindestens 100 Kilometer radelt, kann tolle Preise gewinnen.

Ich drücke Ihnen die Daumen

Ihr

Bürgermeister Michael Prantner

Machen auch Sie für unsere Gemeinde mit

Treten Sie fleißig in die Pedale und sammeln Sie Radkilometer Jede/r kann kostenlos teilnehmen und zwischendurch und am Ende gibt es immer wieder tolle Preise zu gewinnen! Es sind keine sportlichen Höchstleistungen nötig!
Neugierig geworden?

Dann machen Sie mit bei „Salzburg radelt“, der Fahrradaktion für Alltagsradler:innen und die, die es noch werden möchten! Jeder Kilometer mit dem Rad zählt, egal ob zur Arbeit, zum Einkauf oder zum Sportplatz.

Und so einfach geht´s
1. Anmeldung auf **salzburg.radelt.at**

2. Radeln und Kilometer zählen – alle mit dem Rad zurückgelegten Kilometer werden gezählt.

3. Kilometerzahl direkt im Internet eintragen oder über die **Österreich radelt App** aufzeichnen. Das können Sie täglich, monatlich oder am Ende der Aktion machen. Auch ohne Internet kann man mitmachen: Teilnahmescheine erhalten Sie in der Gemeinde oder beim Klimabündnis Salzburg.

4. Tolle Preise gewinnen

Mitradeln und gewinnen
Wenn Sie während der Aktion „Salzburg radelt“ für unsere Gemeinde mehr als 100 Kilometer radeln, nehmen Sie automatisch an der Schlussverlosung teil und können am Ende mit etwas Glück attraktive Preise gewinnen!

Weitere Informationen unter salzburg.radelt.at.

Das BusTaxi bringt Sie sicher heim

Das BusTaxi bringt Sie sicher heim, egal ob in der Stadt Salzburg, nach Anif, Bergheim, Elixhausen, Fürstenbrunn, Grödig, Hallwang, Niederalm oder Wals-Siezenheim. Das BusTaxi fährt Sonntag bis Donnerstag zwischen 23:30 und 01:30 Uhr auf 12 fixen Routen ab F.-Hanusch-Platz oder Theatergasse. An Freitagen, Samstagen und vor Feiertagen gibt es diesen Service jeweils zwischen 23:30 und 03:00 Uhr morgens. Die Abfahrt erfolgt jeweils zur halben und zur vollen Stunde zu einem Pauschalpreis von € 4,50 pro Person unabhängig von der Wegstrecke.

Stopp auf Wunsch
Wählen Sie die Route, die Ihrem Zielort am nächsten kommt. Entlang der Strecke können Sie selbst bestimmen, wo Sie aussteigen möchten.

Abfahrt Theatergasse
Route A: Itzling / Bergheim / Voggenberg / Lengfelden
Route B: Schallmoos / Sam* / Lengfelden / Elixhausen
Route C: Parsch / Gnigl / Langwied / Mayrwies / Hallwang / Tiefenbach* / Esch
Route D: Aigen / Glaser Straße

Abfahrt Hanuschplatz
Route E: Alpensiedlung P+R / Salzburg Süd
Route F: Nonntal / Morzg / Anif / Neu-Anif / Niederalm

Route G: Nonntal / Gneis / Birkensiedlung / Eichet / Grödig / Gartenau / St. Leonhard (Untersbergbahn)
Route H: Moosstraße / Glanegg / Fürstenbrunn
Route I: Kendlersiedlung / Viehhausen / Gois / Walserberg / Käferheim / Grünau
Route K: Airportcenter (erste Ausstiegsstelle) / Himmelreich DOC P+R / Wals / Siezenheim (Gasthaus Kamml)
Route L: Taxham / Liefering / Forellenwegsiedlung
Route M: Mülln / Lehen / Messe P+R / Salzachsee

* nur bei Bedarf

Der Nachtbus fährt wieder

Für Nachtschwärmer in Stadt und Land

Mit dem Nachtbus gibt es seit dem 04.03.2022 an Wochenenden und vor Feiertagen für alle Nachtschwärmer eine günstige und sichere Heimfahrmöglichkeit. Ob Kulturprogramm, Sportveranstaltung oder einfach nur nächtliches Flanieren – der Nachtbus bringt Sie an Ihr Ziel.

Der Nachtbus fährt in der Nacht von Freitag auf Samstag, von Samstag auf Sonntag sowie teils vor Feiertagen zum günstigen Einheitspreis von 4,50 € pro Fahrt. Am Tag der Sommer- & Winterzeitumstellung verkehren Busse wie gewohnt nach “alter” Uhrzeit. Bitte beachten Sie für weitere Details die Fahrpläne der einzelnen Gaue im Land Salzburg! Die Nachtbus-Fahrkarte gilt auf allen Nachtbuslinien im Gebiet des Salzburg Verkehr für eine Fahrt ohne Fahrtunterbrechung (Umstieg erlaubt).

Nachtbusse werden von den Gemeinden und Regionalverbänden als zusätzliches Angebot zum regulären Linienverkehr bestellt. Die Preise werden aus diesem Grund auch von diesen Verbänden festgelegt – derzeit Fixpreis unabhängig von der Fahrtstrecke – und sind mit Verbundfahrkarten nicht kombinierbar.

911 **Salzburg - Elixhausen - Obertrum - Seeham - Perwang - Berndorf - Dorfbeuern - Nussdorf**

gültig ab 12.12.2021	Fr,Sa, VF	
Verkehrsbeschränkung		
Hinweise		
Sbg. F.-Hanusch-Platz (B / Sigrist)	1.00	3.00
Salzburg Makartplatz (C / Theatergasse)	1.02	3.02
Salzburg Mirabellplatz (D / P.-Lodron-Str.)	1.03	3.03
Salzburg Hofwirt (C)	1.04	3.04
Salzburg Pauernfeindstraße	1.06	3.06
Salzburg Breitenfelderstraße (A / Vogelw.)	1.07	3.07
Salzburg Gnigler Straße (A / Vogelw.)	1.08	3.08
Salzburg Baron-Schwarz-Park	1.09	3.09
Salzburg Landstraße (A / Bdstr. auswärts)	1.10	3.10
Lengfelden Moosfeldstraße	1.12	3.12
Lengfelden Feuerwehr	1.13	3.13
Lengfelden Viehausener Straße	1.14	3.14
Elixhausen Sachsenheim	1.16	3.16
Elixhausen Ortsmitte	1.18	3.18
Elixhausen Handelspark	1.19	3.19
Elixhausen Ursprung/HBLA	1.20	3.20
Mödlham Siedlung	◂1.21	◂3.21
Mödlham Volksschule	◂1.22	◂3.22
Seekirchen Mitterstatt	1.23	3.23
Seekirchen Kothäusl	1.24	3.24
Obertrum Kreuzeck	1.25	3.25
Obertrum Kopfsberg	1.26	3.26
Obertrum Lindenhofsiedlung	1.27	3.27
Obertrum Seekirchner Straße	1.28	3.28
Obertrum Ortsmitte	1.29	3.29
Obertrum Staffl Seebad	1.30	3.30
Seeham Seeleiten	1.31	3.31
Seeham Matzing	1.33	3.33
Seeham Gröm	1.34	3.34
Seeham Ortsmitte	1.35	3.35
Seeham Strandbad	1.35	3.35
Seeham Freizeitzentrum	1.36	3.36
Seeham Eisenmühle	1.37	3.37
Seeham Fraham (A / Mattseer Ldstr.)	1.38	3.38
Berndorf Gransdorf	1.40	3.40
Berndorf Kreisedt	1.41	3.41
Perwang Abzw Palting	1.42	3.42
Berndorf Abzw Wendlberg	1.43	3.43
Berndorf Ost	1.43	3.43
Berndorf Gemeindeamt	1.44	3.44
Nussdorf Lauterbach	◂1.48	◂3.48
Dorfbeuern Vorau	◂1.50	◂3.50
Dorfbeuern Breitenlohe	◂1.51	◂3.51
Michaelbeuern Ort (A)	◂1.52	◂3.52
Michaelbeuern Schönberg (A)	◂1.52	◂3.52
Dorfbeuern Ortsmitte (A)	◂1.53	◂3.53
Nussdorf Schachern	◂1.56	◂3.56
Nussdorf Pinswag	◂1.57	◂3.57
Nussdorf Oberascher	◂1.57	◂3.57
Nussdorf Eisping	◂1.58	◂3.58
Nussdorf Steinbach	◂1.59	◂3.59
Nussdorf Irlach	◂2.00	◂4.00
Nussdorf Ortsmitte (Ri. Weitwörth)	◂2.01	◂4.01
Nussdorf Feuerwehr	◂2.01	◂4.01
Nussdorf Waidach	◂2.02	◂4.02
Nussdorf Großolching	◂2.03	◂4.03
Nussdorf Kroisbach	◂2.04	◂4.04
Nussdorf St.Pankraz	◂2.05	◂4.05
Nussdorf Gastein	◂2.06	◂4.06
Weitwörth Bundesstraße	◂2.07	◂4.07

◂ hält nur zum Aussteigen

impressum

Medieninhaber und Herausgeber/
Redaktion: Gemeinde Elixhausen
Schulweg 9 · 5161 Elixhausen
Druck: Druckgrafik Elixhausen
Gnann & Wagner GmbH
Herstellungs-/Erscheinungsort:
5161 Elixhausen
www.elixhausen.at

Jahreshauptversammlung Kameradschaft Elixhausen 2021

Zuversicht, Solidarität und Erfolg.

Einstimmige Neuwahl der Ausschussmitglieder, Franz Jammernegg wieder Obmann. Geringe personelle Veränderungen.

Die im Jahr 2020 wegen der Corona Pandemie ausgesetzte Jahreshauptversammlung (JHV) der Kameradschaft Elixhausen wurde am Samstag, 18. September 2021, gemeinsam mit der für das Vereinsjahr 2021 durchgeführt. Diese Versammlung stand unter den Vorzeichen von Zuversicht, Solidarität und Erfolg. Außerdem gab es nach der um ein Jahr verlängerten dreijährigen Funktionsperiode des Ausschusses Neuwahlen.

Im Berichtszeitraum von 25.März 2019 bis 18.9.2021 verstarben 19 Kameraden, denen der Obmann, Franz Jammernegg, gedachte. Unter ihnen auch der letzte Weltkriegsteilnehmer Franz Steinböck.
Nach den Tätigkeitsberichten des Obmannes und des Kassiers HR Dr. Karl Edtstadler stand die Neuwahl aller Ausschussmitglieder auf der Tagesordnung. Diese erfolgte einstimmig. Obmann Franz Jammernegg wurde in seiner Funktion eindrucksvoll bestätigt, neu ist Kassier Peter Bernhofer, HR Dr. Karl W. Edtstadler folgt als Schriftführer Reinhold Winkler, der weiterhin Obmann – Stellvertreter bleibt.

Bei der JHV waren die Ortsvereine durch Delegationen vertreten, die Freiwillige Feuerwehr mit Ortsfeuerwehrkommandant Christoph Hermann und Andreas Mayrhofer, sowie die Prangerstutzenschützen mit Schützenhauptmann Manfred Jung. Für die Siebenbürger Sachsen waren deren langjähriger ehemaliger Obmann Ing. Stefan Fleischer und der aktive Obmann Gerhard Alzner, für den Union Sport Verein deren Obmann Wilhelm Schrangl vertreten. Musikalisch gestaltet wurde die JHV durch ein Quintett der Ortsmusik unter Leitung von Kapellmeister Stephan Eder. Als Ehrengäste konnten Bürgermeister Michael Prantner (ÖVP), die „Altbürgermeister“ HR Dipl.-Ing. Bruno Wuppinger und Reg.-Rat Markus Kurcz sowie der evangelische Pfarrer Dieter Orendi begrüßt werden. Pfarrer Karl Steinhart hatte sich wegen des gleichzeitigen Vorabendgottesdienstes entschuldigt.

In seiner Grußadresse brachte Bürgermeister MMag. Michael Prantner (ÖVP) zum Ausdruck, dass dieser das Empfinden habe, dass nach der langen pandemiebedingten Unterbrechung des öffentlichen Lebens, dieses langsam wieder zurückkehre. So sei er in der Woche vor der JHV sechsmal am Abend bei öffentlichen Veranstaltungen offiziell unterwegs gewesen, was optimistisch auf eine Rückkehr des öffentlichen Vereinslebens schließen lasse. Bei der Kameradschaft bedankte sich der Bürgermeister für das Engagement der Kameradschaft und für die aktiven Beiträge zum Vereinsleben. Zuversichtlich erwarte er sich eine Entspannung auf dem Gebiet der Pandemie für die nächste Zukunft.

Berührend war auch die Verlesung einer Erinnerung an das Heimkehrerkreuz aus Marmor an der Westwand der Honteruskirche neben dem Haupteingang in Sachsenheim. Dieses war ursprünglich für den Waldfriedhof in Anthering von Heimkehrern gespendet und aufgestellt worden. Der Waldfriedhof entstand, da die Siebenbürger Sachsen nach dem Zweiten Weltkrieg bis zu deren Ansiedlung in Elixhausen von 1945 bis Ende der 1950er Jahre als evangelische Mitchristen nicht am kath. Pfarrfriedhof in Anthering begraben werden durften. Der „Waldfriedhof“ lag auf einem durch den Voglwirt gespendeten Grundstück außerhalb des Gemeindezentrums. Dieser wurde später wieder aufgelöst, die sterblichen Überreste der Toten nach Wunsch der Angehörigen umgebettet.

Der Bezirksobmann Flachgau des Kameradschaftsbundes Hans Illerzeder, auch Vizepräsident des Landesverbandes, hob in dessen Grußadresse die Solidarität der Kameradschaft hervor und konnte dabei auf Hilfeleistungen, konkret auch für eine junge Familie in Ebenau nach einem tragischen Todesfall, aber auch im Land nach Katastrophenfällen im heurigen Jahr in Salzburger Gemeinden verweisen.
Mit zahlreichen Ehrungen und einem gemütlichen Beisammensein im Gasthaus zur Nachbarschaft klang diese „ doppelte“ JHV aus.

-kedt-

Der neugewählte Vorstand des USV-Elixhausen

Die Jahreshauptversammlung des Union Sportvereines Elixhausen mit den anstehenden Neuwahlen des Vorstandes fand am 24.9.2021 statt. Obmann Willi Schrangl betonte in seinem Tätigkeitsbericht, dass der USV mit seinen rund 500 Mitgliedern – Damen, Herren, Jugendlichen, Kinder – der größte Elixhausener Verein ist. Als Ehrengäste konnten wir Bürgermeister MMag. Michael Prantner sowie die Gemeinderätinnen Barbara Alzner BEd und Barbara Schwarzenbacher BEd begrüßen.

Sitzend von links nach rechts 1.Obmann-Stv. Robert Frauenschuh, Obmann Willi Schrangl, Schriftführerin Barbara Schmidbauer, 2.Obmann-Stv. Thomas Wolf, stehend links Kassier und Obmann des Fußballvereines Rudi Lugstein, SektionsleiterInnen: Karin Paul „Winterfit"; Franz Samhaber „Stockschützen"; Hans Aigner „Saalgruppe Fußball"; Monika Plachy „Damengymnastik und Kinderturnen"; Helmut Schmidbauer „Männergymnastik"; Helga Langwieder „Tennis"; nicht im Bild Thomas Lutsch „Basketball".

Männergymnastik - USV

Die Einheiten sind sehr abwechslungsreich gestaltet und beinhalten neben den
Fitnessaspekten Kraft, Ausdauer, Beweglichkeit, Schnelligkeit und Koordination auch
Rückenfitness, Stabilisationstraining oder Faszientraining. Auf die korrekte Ausführung der
Übungen wird stets geachtet. Ob Jung oder Alt, ob Anfänger oder Fortgeschrittene – die Intensität des Trainings wird individuell angepasst, somit ist das Training für jeden geeignet. Mehr Fitness und Beweglichkeit für eine höhere Lebensqualität und mehr Wohlbefinden. Genau das ist unser Ziel beim Männerturnen.

Fahr nicht fort – trainier im Ort!
Wir freuen uns auf DICH!

Wir trainieren jeden Mittwoch von 20:00 – 21:15 Uhr in der Turnhalle der VS Elixhausen.
Der Jahresbeitrag für 2022 beträgt Euro 85,00 und Ansprechpartner ist Sektionsleiter Helmut Schmidbauer, Tel.Nr. 0676 868 622 03

Unsere Trainerin, Waltraud Payr arbeitet mit Kindern, Erwachsenen, Senioren, Leistungssportlern, Fußball-Kampfmannschaften und als Personal Trainerin.

Sie ist:
Dipl. Fitness- und Gesundheitstrainerin, Dipl. Wirbelsäulentrainerin, Personal Trainerin, Übungsleiterin Kinder- und Jugendsport, Faszien / BALLance Trainerin, Certified Functional Trainerin (CFT), FMS Level 1 und Level 2, Lauf Trainerin, Zumba Instructorin, Strong Nation Instructorin

Nähere Info´s findest du auf der Homepage:
www.gesundefitness.at

Jungmusikerausflug der Ortmusikkapelle Elixhausen

Zusammenhalt und Gemeinschaft werden bei der Ortsmusik großgeschrieben. Daher ist es uns auch wichtig, dass dies unsere jungen Talenten durch gemeinsame Aktivitäten und Ausflüge bereits von Beginn an lernen.
Am Samstag, den 09. Oktober besuchten unsere Jungmusiker samt Kapellmeister und Begleiter der OMK den Hochseilgarten in Seeham. Viele Hindernisse in den Höhen des Hochseilparks wurden gemeinsam bewältigt und der Spaß dabei stand natürlich im Vordergrund. Mutig schwangen sich die Jüngsten von Baum zu Baum und seilten sich aus 35m Höhe ab. Abgerundet wurde unser actionreicher Vormittag anschließend mit einem leckeren Pizzaessen.

Theresa Frauenschuh

Konzert der Ortsmusikkapelle & dorfklang Elixhausen

Heuer durfte die Ortsmusik nach 1-jähriger Corona-Pause gemeinsam mit dem Chor „dorfklang Elixhausen“ unter der Leitung von Anna Wernbacher wieder ein Konzert in der katholischen am 22.10. und evangelischen Pfarrkirche am 23.10. aufführen. Dabei bekamen die Besucherinnen und Besucher Stücke wie „I Will Follow Him“, „Good Night Sweetheart“ oder „Gestern Heute Morgen von Udo Jürgens“ zu hören.
Auch unsere Jungmusiker/innen konnten, unter der Leitung von Kapellmeister Stefan Eder mit dem afrikanischen Hit „The Lion Sleeps Tonight“ ihr Können unter Beweis stellen.

Am 18. Dezember war es dann auch endlich wieder soweit und die Mitglieder der Ortsmusik durften in kleinen Gruppen zum Neujahrswünschen von Haus zu Haus ziehen. Dabei sind wir den Elixhausener Bürgerinnen und Bürger für die Unterstützung zur Förderung der Jugend natürlich immer sehr dankbar.

Julia Kurcz

Obfrauenwechsel bei den Goldhauben Elixhausen

Am Freitag, den 05. November 2021, wurde im Rahmen der Jahreshauptversammlung der Goldhaubengruppe Elixhausen eine neue Obfrau für den Verein gewählt. Marianne Schweitl hat 12 Jahre lang mit großem Engagement und Einsatz die Goldhaubengruppe Elixhausen geführt und dankt allen für die Loyalität und gute Zusammenarbeit. Sie freut sich sehr über den Fortbestand der Goldhaubenfrauen Elixhausen und übergibt nun mit Freude an Frau Barbara Schwarzenbacher.

Gemäß dem Spruch von Jean Jourès „Tradition heißt nicht, Asche verwahren, sondern eine Flamme am Brennen halten“ ist es der neuen Obfrau Barbara Schwarzenbacher ein großes Anliegen den Verein in guter Tradition weiterzuführen.

Foto vom Vorstand v.l.n.r: Maria Ringelschwendner, Barbara Schwarzenbacher, Marianne Schweitl, Elisabeth Wuppinger

Liebe Elixhausener-Hundebesitzer-Innen

Es gibt auf der Plattform **Facebook** eine Seite, **Elixhausner Hundegruppe**. Diese wurde gegründet um sich auszutauschen, diverse Informationen zu erhalten, gemeinsame Spaziergänge zu planen, neue Hundefreundschaften zu knüpfen und schöne Bilder zu posten.

Alle Themen die Elixhausen und Tiere betreffen sind erwünscht z.B.:

- Welche Tierarztpraxis hat Sonntagsdienst
- welche Mittel gebt ihr bei Durchfall
- Pfotensalbe im Winter als Schutz
- im Frühjahr immer aktuell: Welche Zeckenmittel sind zu empfehlen
- und vieles mehr…

Wir haben schon einige Mitglieder – gerne freuen wir uns über Neuzugänge. Stellt auch einfach mit euren Lieblingen vor und wir sehen uns beim Gassigehen.

Wir freuen uns
Tina mit Match

plus Fiona unsere Neue

Vom Union Sportverein Elixhausen werden folgende Aktivitäten angeboten:

Sektion Damengymnastik: Dienstag, von 19.00 bis 20.00 Uhr
Seniorinnengymnastik: Dienstag, von 16.00 bis 17.00 Uhr
Kinderturnen: Montag, von 15.00 bis 17.30 Uhr
Winterfit: Montag, von 18.00 bis 19.00 Uhr
Sektion Männergymnastik: Mittwoch, von 20.00 bis 21.15 Uhr
Saalfußball: Mittwoch, von 18.00 bis 19.30
SektionTischtennis: Montag, von 19.00 bis 22.00 Uhr und Donnerstag von 19.00 bis 22.00 Uhr
Sektion Basketball: Dienstag, von 20.00 bis 21.30 Uhr
Sektion Stockschützen: Dienstag und Donnerstag, nachmittags
Sektion Tennis: Montag bis Samstag (Tennisanlage)
Sektion Fußball: täglich (Sportanlage)

Nähere Informationen erhalten Sie bei den jeweiligen Sektionsleitern sowie auf der Homepage der Gemeinde Elixhausen

Der Totensonntag Gedenktag im evangelischen Kirchenjahr

Der Totensonntag oder auch Ewigkeitssonntag ist im evangelischen Kirchenjahr der letzte Sonntag vor Advent, also am Ende des Kirchenjahres. Dieser Gedenktag entspricht Allerseelen in der röm.-kath. Kirche und hat eine lange Tradition. Pfarrer Dieter Orendi hat an diesem Tag, dem 21.November 2021, in der Honteruskirche einen Gottedienst abgehalten. Zuvor gab es einen Gedenkakt vor dem Siebenbürger Stein in Sachsenheim unter Mitwirkung der Siebenbürger Sachsen und der Kameradschaft Elixhausen. Musikalisch wurde der Gedenkakt von einem Bläserquintett unter Leitung von OMK Kapellmeister Stefan Eder gestaltet, die Prangerstutzenschützen schossen einen dreifachen Salut.

Hofrat Dr. Karl Edtstadler

„Cooles JUZ“

Der Jugendtreff Elixhausen hat in Eigeninitiative seine Innenräume neu gestaltet. Die Graffitibilder wurden selbst gestaltet und jetzt ist es laut den Jugendlichen ein „cooles Juz“.

Der Jugendtreff Elixhausen hat Do – Fr von 16:00 bis 20:00 Uhr offen. Wenn es notwendig sein sollte, wird auch vor Ort mit einem Schnelltest nochmals die Sicherheit aller gewährleistet.

Unser Team im Jugendtreff benötigt Verstärkung

Wir suchen ab sofort für Donnerstag, Freitag oder Samstag von 16:00 bis 20:00 Uhr eine/n JugendbetreuerIn. Mindestalter: 18 Jahre, sowie Freude am Umgang mit Jugendlichen.

Was dich erwartet: Für die Jugendlichen da zu sein, kleine Projekte planen und auszuführen, bei Problemen helfen und zuhören, sowie Lösungen gemeinsam mit den Jugendlichen zu erarbeiten. Bewerbung und Kontakt bzw. deine Anfrage richtest du bitte an Frau Maria Krautgasser, Obfrau des Verein Jugendtreff Elixhausen

Email: tb.krautgasser@aon.at

Wir freuen uns auf deine Mithilfe

Elternvertretung VS-Elixhausen

Nach einer mühevollen Suche nach Neumitgliedern für den Vorstand dürfen wir euch erfreulicherweise mitteilen, dass es auch im heurigen Schuljahr wieder einen Elternverein an der VS Elixhausen gibt!

An dieser Stelle möchten wir uns für die wertschätzende Teilnahme an der Jahreshauptversammlung seitens der Lehrer- und Elternschaft herzlich bedanken! Es war ein gelungener Abend!

Wir begrüßen unsere 7 neuen Mitglieder ganz herzlich und freuen uns auf die Zusammenarbeit. Der Elternverein wird auch dieses Schuljahr so gut wie möglich unterstützen – pro Kind und Jahr ein Zuschuss von mind. € 50,00.

Verabschieden mussten wir uns von Julia Prechtl und Katrin Becker-Rodriguez. Wir bedanken uns herzlich für ihre Unterstützung.

Im Vorstand sind:

Obfrau Renate Schwaighofer

Schriftführerin Alexandra Mathé

Kassier Christian Wenninger

Obfrau Stv. Janine Kratochvil

Schriftführer Stv. Karolina Birnbacher

Kassier Stv. Cornelia Grafenstätter

Im Elternausschuss sind: Birgit Höllerer, Bettina Schluga-Waltl, Ulrich Bär, Martina Langgruber-Brettfeld, Barbara Thalhammer, Susanne Steinmassl, Birgit Dengg, Gordana Dimovska, Eva-Maria Köfler, Christine Schwaighofer und Verena Obertscheider.

ZUSAMMENHALT Freude **GEMEINSCHAFT** Engagement **GUTES TUN** Unterstützungen **Jahreskreislauf**
FREUNDSCHAFT Schule **KINDER** Strahlende AUGEN Generationen Aktivitäten

Wir werden auch heuer wieder die Kinder der Volksschule im Jahreskreis durch folgende Aktivitäten unterstützen:

- Theaterfahrt
- Nikoläuse
- Weihnachtsgeld für die Klassenkassa
- Faschingskrapfen
- Osterfrühstück
- Projektzuschüsse und Abschiedsgeschenk der 4. Klassen.

Wir ersuchen alle Eltern um Einzahlung des Mitgliedsbeitrages in **Höhe von Euro 12,00** auf unser Konto.
IBAN AT07 3500 7000 1807 2512 (BIC: RVSAAT2S007) bei der Raiffeisenbank Anthering – Elixhausen
Unser Verein finanziert sich überwiegend aus diesem Beitrag!

Freiwillige Spenden sind darüber hinaus sehr willkommen!

"Brotbacken" im Dorfbackhaus Elixhausen

12 Kinder hatten sich im Dorfbackhaus versammelt, um Brot zu backen. Im Backofen prasselte schon das Feuer und es wurde nochmals Holz nachgelegt. Inzwischen kneteten wir den Teig der schon vorbereitet war. Jeder bekam ein Stück, und daraus formten wir einen Laib, welchen wir in einen Gärkorb legten damit dieser aufging. Danach bereiteten wir selbst einen Teig aus Mehl, Salz, Wasser, Hefe und einem kleinen Stück Butter. Aus diesem Teig formten wir Herzen, die auf ein großes Backblech gelegt wurden. Die Herzen mussten ebenso ruhen, bevor sie in den Ofen geschoben wurden. Anschließend reinigten wir den Ofen von der noch glühenden Asche und leerten alles in eine Aschelade, bevor wir mit einem Besen die übrige Asche wegkehrten. Der Temperaturstab zeigte uns wie viel Grad der Backofen hatte: 280°C, das war sehr heiß, aber die großen Brotlaibe benötigen eine gewisse Hitze. Bei 250°C schoben wir die Laibe in den Ofen. Nach 20-25 Minuten waren sie gebacken und wurden herausgeholt. Wir machten noch einen Zopfbrotteig und ein Bananenbrot. Das alles wurde nacheinander gebacken. Wir durften die Rezepte und die Brote mit nach Hause nehmen! Es hat Spaß gemacht mit Maria, Benjamin und Stefan Brot zu backen. Die Wartezeiten haben wir mit div. Spielen überbrückt. Es war ein cooler Vormittag!.

FERIENPASS

Wanderung in den Teufelsgraben

Gleich am ersten Ferientag unternahmen wir mit den Schulkindern eine Wanderung in den Teufelsgraben. Der Seniorenbus brachte uns nach Matzing. Von dort spazierten wir am Bach entlang im kühlen Schatten bis zur Kugelmühle. Beim Gasthaus Röhrmoosmühle machten wir eine kurze Pause.
Die Kinder durften die freilaufenden Tiere wie Hasen, Gänse, Enten und Katzen streicheln. Nachdem die Kinder sich gestärkt hatten traten wir wieder den Rückweg an.
Es war ein schöner, erlebnisreicher Ausflug.

Stadtspaziergang mit Führung

Eine Gruppe kleiner Salzburg-Fans machte sich mit den beiden Barbaras bei herrlichem Sommerwetter auf den Weg in unsere Landeshauptstadt.
Nach einem gemütlichen Spaziergang durch die Altstadt fuhren wir mit der ältesten Standseilbahn Österreichs auf die Festung.
Im Rahmen einer Spezialführung waren wir unter anderem hoch oben auf einem früheren Gefängnisturm und tief unten in einem geheimnisvollen Bunker unterwegs. Wir erfuhren dabei viel Interessantes, hörten zahlreiche spannende Geschichten und konnten im Zeughaus probieren, wie schwer eine Ritterrüstung ist oder wie man eine Burg baut. Nach einer kleinen Jause ging es zu Fuß wieder in die Altstadt, wo wir zum Abschluss noch ein Eis schleckten.

FERIENPASS

Elixhausener Kinder bauen Nistkästen

Zehn Kinder trafen sich bei Familie Schitter zum Bau eines Nistkastens für Meisen. Einige Männer vom Seniorenbund hatten bereits Tage vorher die Bretter zugeschnitten und die Schlupflöcher herausgefräst. Nach Plan schraubten die Kinder mit dem Akkuschrauber die Bretter zusammen. Hans erklärte ihnen, in welcher Höhe die Nistkästen aufgehängt werden sollten und dass das Schlupfloch stets nach Süden bzw. Osten ausgerichtet sein soll. Stolz trug jedes Kind einen fertigen Nistkasten nach Hause.

FERIENPASS

Ytongwerkstatt

Elf Schulkinder haben sich am Donnerstag den 15.07. und Freitag 16.07.2021 im Recyclinghof Elixhausen getroffen, um aus Ytongstein eine Skulptur zu fertigen. Zuerst besprachen sich die Teilnehmer mit Maria, Benjamin, Dominik und Stefan, welche Figur es werden sollte. Danach bearbeiteten die Kinder die Steine mit Säge, Meisel, Hammer und Feilen. Das war gar nicht so leicht wie es aussah. Aber nach einiger Zeit nahmen die Figuren an Form an. Es machte den Kindern richtig Spaß sich als Bildhauer zu betätigen. Was nach zwei Tagen intensiver Arbeit herauskam, kann sich wirklich sehen lassen! Zum Schluss wurden alle Skulpturen mit einem Tiefengrund imprägniert, damit diese, Sommer wie Winter, im Freien stehen können. Danke sagten wir den Gemeindearbeitern für die Vorbereitungsarbeiten und Maria, Benjamin, Dominik und Stefan für die gute Unterstützung.

Spaß am Spiel mit Bewegung und Ballschule

In der letzten Ferienwoche, bei strahlendem Sonnenschein, durften wir mit 10 Kindern aus unserer Gemeinde, ein paar sehr nette Stunden am Tennisplatz verbringen. Nach einer kurzen Erklärung, wie der Umgang miteinander am Tennisplatz erfolgt und einer Kontrolle, ob die Schuhe und die Kapperl richtig sitzen, ging es auch schon los. Thomas und Hanspeter zeigten den Kids wie man sich richtig aufwärmt und machten die Kinder spielerisch mit Ball und Schläger vertraut. Nach den ersten Trainingsübungen flogen die Bälle auch schon übers Netz und der eine oder andere schöne Ballwechsel war das erfreuliche Ergebnis.
Zum Abschluss wurde noch eine kleine Meisterschaft gespielt. Die Stärkung durfte nach dem Tennisspiel natürlich nicht fehlen. Bei Essen und Getränken ließen wir einen sportlichen Ferienpasstag ausklingen.
Ein herzliches Dankeschön an alle Teilnehmer: die Kinder, an Thomas Wolf, Hanspeter Schmutzer, Barbara Schwarzenbacher, Sarah + Hanna Brunnauer und die Familie Gmachl für die tolle Unterstützung.

FERIENPASS

Skaten wie geht das

FERIENPASS

Wir trafen uns am Skaterplatz mit Benjamin, Dominik und Stefan um Skaten zu lernen. Leider war am ersten Tag der Skaterplatz noch nass vom Regen. Wir überbrückten die Zeit im Jugendtreff mit Spielen, Billard, Dart und Tischfußball. Um 10 Uhr, als alles trocken war, konnten wir loslegen. Wir lernten auf dem Skatboard zu stehen, antauchen, schnell fahren, auf dem Platz drehen, hüpfen und springen. Wir übten mit Hilfe von den großen Halfpipes runterzufahren, war alles nicht so einfach! Benjamin und Dominik erklärten uns, dass auch Profi Skater für manche Figuren ein halbes Jahr üben müssen! Es sieht beim Zuschauen viel leichter aus.
Am zweiten Tag hatten wir leider Pech mit dem Wettergott und schauten deshalb Skater- Videos von den Profis und von der Olympiade. Anschließend übten wir in der Unterführung und vor dem JUZ von der Bank und Mauer runter zu hüpfen sowie Slalom fahren. Donnerstag war dann super Wetter. Wir übten sliden, grinden, abpoppen, Ollie und pushen. Am Freitag wurde alles wiederholt um dann bei der Vorführung eine gute Figur zu machen. Die Zuschauer waren von unserem Können und was wir gelernt hatten begeistert. Zum Abschluss haben wir eine Urkunde und ein Skater-Leiberl bekommen.Gestärkt hatten wir uns mit Pizza und Apfelsaft. Es hat uns sehr viel Spaß gemacht. Danke dem Jugendtreffteam für die schöne Zeit. Wir kommen gerne wieder!

Graffitiworkshop

FERIENPASS

Elf Kinder im Alter von 8 – 14 Jahren trafen sich im Jugendtreff, um am Graffitiworkshop mit einer echten Künstlerin teilzunehmen.
Die Künstlerin Tamara SOMA Volggern erzählte uns von der Geschichte, der dazugehörenden Musik und den berühmtesten Graffitikünstlern. Was in der Szene erlaubt ist und was nicht, sowie dass man nur auf „erlaubten“ Flächen sprühen darf.
Nach Abschluss der Theorie zeichneten wir unsere Entwürfe zum Thema Jugendtreff. Draußen vor der Türe warteten schon zwei große Leinwände im Format 4,70 x 1,90 m auf unsere Kreationen. Es war wahrlich eine Herausforderung, unsere kleinen Entwürfe auf die große Leinwand zu bringen.
Maria und Stefan hatten in der Zwischenzeit bereits Probewände für unsere ersten Spray-Versuche vorbereitet. Somit ging`s endlich ans Sprühen. Wir übten und übten und wurden immer besser!
Danach benötigten wir dringend eine Pause und bekamen ein sehr gutes Mittagessen.
Gestärkt vom Essen wagten wir uns an die großen Leinwände. Tamara hatte uns bei den ersten Schritten und dem Vorzeichnen geholfen, unterstützt und motiviert. Was dabei herauskam, kann sich wirklich sehen lassen. Beide Kunstwerke wurden im Jugendtreff an die Wand gehängt. Somit kann jeder der möchte unsere Graffitikunst dort bewundern.
Es hat uns großen Spaß gemacht mit dem Team Tamara, Maria und Stefan zu arbeiten. Danke an alle die dies ermöglicht haben.

Ein herzliches Dankeschön…den Vereinen, Organisationen und Privatpersonen, die sich aktiv beteiligten, für die tollen Ideen und das ehrenamtliche Engagement: Jugendtreff Elixhausen, dorfKlang Elixhausen, Frauenschaft der Siebenbürger Sachsen, Katholische Pfarre, Ortsmusikkapelle Elixhausen, USV/Sektion Tennis, Katharina Sützl, Obst- und Gartenbauverein Elixhausen, ÖVP Frauen und ÖAAB, Gerhard Oberholzner, TC/TSC Stardance Elixhausen, Kameradschaftsbund und die Freiwillige Feuerwehr.
Wenn ihr selbst einmal einen Vorschlag oder eine Idee für eine Ferienpassveranstaltung habt, so meldet euch einfach beim Gemeindeamt und macht mit!

Elixhausen
1972
PRANGERSTUTZEN SCHÜTZEN
Elixhausen
50 Jahre
PRANGERSTUTZENSCHÜTZEN
17.–19.6.2022
FESTPROGRAMM
STOCKHIATLER
FREITAG
LATERNDL-TRIO
SAMSTAG
MK THUNDORF STRAß
SONNTAG
MUSISCHWUNG
SONNTAG

„VORSORGEN schützt VOR SORGEN!“

SALZBURGER ZIVILSCHUTZ VERBAND

VORRAT für 2 Personen für 1 Woche

Überlieferte Bevorratungsangaben sind größtenteils nicht mehr zeitgemäß und teilweise in den Mengenangaben zu knapp, üppig oder nur einseitig angedacht.

Durch die Veränderung des Warenangebotes können wir heutzutage aus einer enormen Vielzahl an frischen, haltbaren, ungekühlten, gluten- und lactosefreien Lebensmittel auswählen. Und dieses veränderte Angebot bietet uns auch die Möglichkeit, selbst in kleinsten Abstellräumen die notwendige Bevorratung platzsparend und geordnet unterzubringen.

Der Salzburger Zivilschutzverband hat qualifizierte Köchinnen zur Erprobung der Sinnhaftigkeit und „Kochbarkeit“ dieser Vorratsliste gebeten. In gemeinsamer Abstimmung dürfen wir ihnen nun das aktualisierte Konzept einer Vorratshaltung präsentieren!

GRUNDLAGEN
Mehl 2 kg
Zucker 1 kg
Reis 500 g
Teigwaren 1 kg
Grieß 500 g
Semmelwürfel 1 Pkg.

KONSERVEN
Fleischkonserven 1 kg
Fischkonserven 500g
Gemüsekonserven 1500g
Dosenkonserven zusätzlich 500g
Obstkonserven 1 kg
Dosensuppen 1 kg
Pakerlsuppen 2 Pkg.
Würstl im Glas 500g

TROCKENWAREN und ERGÄNZUNGEN
Semmelknödel 1 Pkg.
Backerbsen 1 Pkg.
Salzstangen 1 Pkg.
Zwieback 1 kg
Knäckebrot 1 kg
Trockenfrüchte 1 kg
Nüsse 1 Pkg.
Haferflocken 1 kg
Kekse nach Bedarf
Hülsenfrüchte 500g
Kartoffelpüree 2 Pkg.
Cornflakes 750g
Müsli 500g
Tomatenmark 500g
Honig 500g
Kaiserschmarrn Basis 1 Pkg.

FLÜSSIGKEITEN
Kaffee 1 kg
Orangensaft 6 l
Mineralwasser 4 x 1,5 l
Tee 2 Pkg.
Kakao 1 Pkg.
Haltbarmilch 2 l
Speiseöl 500ml

Die obigen Angaben stellen einen machbaren Querschnitt der Bevorratung dar. Eigene Vorlieben für Speisen, Nahrungsmittelunverträglichkeiten oder sonstige Bedürfnisse sollten sie natürlich selbst berücksichtigen und das Angebot anpassen. Die Mengenangaben sollten aber gleichbleiben. Kontrollieren Sie ihren Vorrat halbjährlich.

Haustiernahrung und Medikamente bitte ebenfalls nicht vergessen!

Wir gratulieren zur Hochzeit

Kindergartenleiterin Jaqueline Greineder ist in den Hafen der Ehe eingelaufen und hat die Leitung des Kindergartens an Frau Nadine Yildiz übergeben

Frau Jaqueline Greineder, bisherige Kindergartenleiterin, wurde durch Corona bedingte Verschiebungen Ihres Hochzeitstermins, im vergangenen September endlich zur Frau Klein.

Wir gratulieren recht herzlich zur Vermählung.

„Endlich habt ihr „Ja“ gesagt, wir freuen uns, das ist klar! Mit Pferd und Kutsche ging es Richtung Standesamt, keiner von Euch zwei war richtig angespannt.
Alle warteten auf das große „Ja“, es lebe hoch das Ehepaar. Die Hochzeitsfeier ganz entspannt, wie schon vorgemacht beim Standesamt.
Ein schönes Paar, ein tolles Fest, das keine Wünsche offenlässt! Genauso soll die Ehe werden, Euch beiden alles Glück auf Erden!

Tausch der Leitung im Kindergarten
Die bisherige Stellvertreterin der Kindergartenleitung, Frau Nadine Yiliz, übernahm mit September 2021 die Leitung des Kindergartens, nachdem sie im Herbst den Lehrgang für LeiterInnen erfolgreich abschloss. Jaqueline Klein übernahm ihre Stellvertretung.

Verabschiedung Elisabeth Flöckner

Verabschiedung der langjährigen Leiterin des Kindergartens in den nächsten Lebensabschnitt

„Der Ruhestand bedeutet kein Stehenbleiben,sondern ein ruhiges Weitergehen"

Nach 40 Jahren Kindergarten und besonders in der Funktion als Leitung verabschiedete sich Elisabeth Flöckner in den wohlverdienten Ruhestand.

Wir wünschen Elisabeth viel Ruhe, Entspannung, Zeit für ihre Hobbies und vor allem Gesundheit!

ELTERN·KIND ZENTRUM Elixhausen

MONTESSORI KRABBELGRUPPE ELIXHAUSEN

ÖSTERREICHISCHES ROTES KREUZ SALZBURG

ERSTE-HILFE-KINDERNOTFALLKURS (4H)

Erste Hilfe und Unfallverhütung bei Säuglingen und Kleinkindern

Sie erlernen in diesem Kurs die wesentlichen Möglichkeiten der Hilfeleistungen nach Unfällen oder bei Eintritt plötzlicher Erkrankungen im Säuglings- und Kindesalter.

Datum:	Dienstag, 03.05.2022
Zeit:	17:00 - 21:00 Uhr
Ort:	EKIZ Elixhausen
Preis:	55,00 EUR
Veranstalter:	EKIZ Elixhausen und Montessori Krabbelgruppe Elixhausen
Anmeldung:	Sabine Blaukovitsch 0664 3921290

Zum runden Geburtstag gratulieren wir

Elisabeth Krautgartner, 90er

Matthäus Frauenschuh, 90er

Susanna Alzner, 90er

Dr. Gerhard Hödlmoser, 80er

Maria Keintzel, 80er

Maria Pöschl, 80er

Georg Wallinger, 80er

Erwin Keil, 80er

Mag. Ingrid Strigl, 80er

Weiters gratulieren wir

Franz Tüchler, 90er
Gertraud Kreuzberger, 90er
Franziska Schrangl, 90er
Michael Jung, 90er
Eleonore Koller, 90er
Christine Getzinger, 90er
Johann Jordan, 80er
Gregor Klausner, 80er

Jeanette Peyton, 80er
Helmut Kuderer, 80er
Karl-Heinz Bühler, 80er
Manfred Rothschädl, 80er
Werner Brutmann, 80er
Raimund Traintinger, 80er
Waltraut Kasper, 80er
Katharina Pemwieser, 80er

Maria Schindecker, 80er
Annemarie Frauenschuh, 80er
Johann Hartig, 80er
Anna Traintinger, 80er
Werner Viertbauer, 80er
Michael Kaunz, 80er
Reinfried Schram, 80er
Anton Pagl, 80er

Wir gratulieren zur goldenen Hochzeit

vlnr. Doris u. Mag. Karl Witzmann
und Rosina u. Heinrich Wuppinger

Katharina u.
Michael Wagner

Christine u. Dr. Josef Schilcher

Friederike und Dieter Engler

Zur Diamantenen Hochzeit gratulieren wir

vlnr. Johanna u. Rupert Oberholzner und Waltraut u. Reinfried Schram

Liebe Elixhausenerinnen und Elixhausener!

Mit dieser Veranstaltungsvorschau gibt Ihnen die Gemeinde Elixhausen die diversen Termine von Veranstaltungen in Elixhausen bekannt! Die Vereine, die Gemeinde, die Referentinnen und Referenten und sonstigen Mitwirkenden wünschen sich eine große und rege Teilnehmerzahl bei den Veranstaltungen.

VERANSTALTUNGSVORSCHAU April – Juni 2022

April	
Fr 8.4.	**Palmbuschanbinden,** Illingbauer, 13 Uhr
Sa 9.4.	**Frühlingskonzert der OMK,** Festsaal „Zur Nachbarschaft“, 19 Uhr - 22 Uhr
So 10.4.	**Palmsonntag – Palmsegnung u. Gottesdienst,** Dorfplatz
Mo 18.4.	**Emmausgang nach Anthering** (Ostermontag)
Fr 22.4. - Sa 23.4.	**Fahrrad-Frühjahrs-Check,** Zweiradhandel Franz Traintinger , 9 Uhr - 18 Uhr
Do 28.4.	**Brotbacktag,** Backhäuschen am Dorfplatz, 11 Uhr - 14 Uhr
Do 28.4.	**Vortrag GESUNDE GEMEINDE "Digitale Welten digitale Kompetenzen" mit Cem Karakaya,** Festsaal „Zur Nachbarschaft“, 18.30 Uhr
Sa 30.4.	**Florianifeier der FFW,** Festsaal „Zur Nachbarschaft“
Mai	
So 1.5.	**Maiblasen der Musikkapelle**
So 1.5.	**Generationen Sport- und Spielfest,** Neues Sportheim Schulweg/Hartplatz, 14 Uhr
Do 3.5.	**Erste-Hilfe-Kindernotfallkurs (4h),** Elternkindzentrum Elixhausen (Rückseite Gemeindeamt), 17 Uhr - 21 Uhr
Fr 6.5.	**Muttertagsfeier Pensionistenverband,** Festsaal „Zur Nachbarschaft“
Sa 7.5.	**Schauspiel für Kinder ab 10 Jahren „Ich lieb dich“ Kufelix - Salzburger Festspiele,** Festsaal „Zur Nachbarschaft“, 16 Uhr - 17 Uhr
Sa 14.5.	**Firmung,** Kath. Pfarrkirche
So 15.5.	**25 Jahre Hilfdienst Elixhausen,** Evangelische Kirche und Festsaal „Zur Nachbarschaft“
Do 19.5.	**Brotbacktag,** Backhäuschen Dorfplatz, 11 Uhr - 14 Uhr
So 26.5.	**Firmung,** Kath. Pfarrkirche
So 29.5.	**Erstkommunion,** Kath. Pfarrkirche
Juni	
So 5.6.	**Jahresessen Verein Nachbarschaft,** Kirchenwiese - Festsaal, 12 Uhr
Mo 6.6.	**Fußwallfahrt nach Maria Plain**
Mi 8.6.	**Pfarrversammlung – Vorstellung des neuen Pfarrgemeinderats**
Fr 10.6.	**Generalversammlung Verein Nachbarschaft,** Festsaal „Zur Nachbarschaft“, 19 Uhr
Do 16.6.	**Fronleichnam**
Fr 17.6. - So 19.6.	**50 Jahre Prangerstutzenschützen Elixhausen,** Festzelt
Do 23.6.	**Brotbacktag,** Backhäuschen am Dorfplatz, 11 Uhr - 14 Uhr
Sa 25.6.	**Halbtagesausflug Obst- u. Gartenbauverein**
Do 26.6.	**Blasi - Schulfest,** Kirchenwiese - Festsaal, 11 Uhr